ULTIMA CON LE BORSE — NUOVA — ULTIMA CON LE BORSE

TORINO
Anno VIII N. 137
Via Roma - Gall. de *La Stampa*
Telefoni: dal 40-943 al 40-949

STAMPA SERA

OMAGGIO
25 (sped. in abb. postale)

INSERZIONI: S.P.I., via S. Teresa 7, tel. 43-039, 50-990, 53-961. - Prezzi per mm. di alt. in una col.: Annunci commerc. L. 190 - Annunci finanz. e legali L. 300 - Necrol. L. 150 (partecipaz. L. [illegible] la linea) - Echi crim. L. 350 la linea - Echi sport. L. 400 la linea - Pubbl. econ.: vedi rubriche - Ediz. lunedì: aumento 50% Pagamento anticipato. - Il giornale si riserva il diritto di rifiutare qualsiasi inserzione. — ABBONAMENTI (conto corrente postale, n. 2/1930): Italia anno L. 6250, semestre L. 3250, trimestre L. 1700 - Estero: anno L. 9100, semestre L. 4800, trimestre L. 2150. — Copia arretrata: prezzo doppio.

LANIEL STA CERCANDO UNA MAGGIORANZA

Incertezza a Parigi alla vigilia del voto

Sempre più intransigenti i gollisti, che negheranno la fiducia al governo - Si parla di Mendès France (radical-socialista) come probabile successore alla Presidenza del Consiglio - Bidault tornato a Ginevra - Commenti al discorso di Foster Dulles

Dal nostro corrispondente

PARIGI, venerdì sera.

A ventiquattr'ore dalla ripresa della discussione parlamentare che si deve concludere con un voto sulla questione di fiducia posta dall'on. Laniel, l'incertezza regna ancora oggi negli ambienti politici, e stamane ognuno continua a domandarsi: Laniel, che l'altra notte ebbe 59 voti di minoranza, riuscirà ancora una volta a superare l'ostacolo? Ieri, egli ha avuto varie conversazioni con uomini politici, e una particolarmente lunga con il radicalsocialista Mendès France, nel quale ognuno vede il prossimo Presidente del Consiglio.

Oggi i vari gruppi parlamentari si riuniscono per decidere ciò che dovranno fare domani, e se i gollisti appaiono ancora intransigenti e continuano a credere nella possibilità di un baratto da discutersi con la Russia (alla quale verrebbe proposta la rinuncia all'esercito europeo in cambio della pace in Indocina), i radicali cominciano invece a rendersi conto dei pericoli di una crisi e di uno scioglimento dell'Assemblea, che appare quasi inevitabile se la Francia rimanesse a lungo senza governo.

Stamane il ministro Bidault è ripartito per Ginevra, ma riterrà senza dubbio a Parigi domani per partecipare alla discussione della Camera. Il suo partito — in un comunicato diramato ieri — gli ha rinnovato la fiducia

I democristiani fanno inoltre sapere che non voteranno in nessun caso l'investitura di un Presidente del Consiglio che non s'impegni a far ratificare dal Parlamento la Comunità Europea di Difesa e a continuare la politica estera europeistica e atlantica.

Già ieri, in un discorso pronunciato al banchetto offerto dalla stampa estera al Presidente della Repubblica, il sottosegretario agli esteri Maurice Schumann ha dichiarato che la politica atlantica è sinonimo di politica di libertà, ed è chiaro quindi che in nessun caso essa verrà abbandonata: il «mercanteggiamento planetario» (come Bidault ha definito la politica di coloro che preferirebbero abbandonare l'Europa alla Russia pur di poter continuare a proteggere i loro interessi in Indocina) appare impensabile. Piuttosto che investire un capo di governo favorevole ad una tale politica, i democristiani preferirebbero provocare lo scioglimento della Camera.

Questa netta presa di posizione farà riflettere senza dubbio molti deputati, i quali si renderanno conto che non esiste una maggioranza di ricambio alla Camera, alla cui impotenza creatrice fa riscontro la debolezza del governo. Ma si tratta di trovare una sessantina di voti. Sono molti.

Questa mattina, intanto, il Governo francese ha informato gli Stati Uniti che provvederà con proprie navi al trasferimento in Indocina di truppe, soldati di rinforzo, avendo la battaglia assunto, considerando poco gradito il trasporto effettuato di una parte almeno di tali truppe.

Era stato fatto presente agli americani che la Francia avrebbe potuto trasferire in Indocina duemila militari via mare, se avesse chiesto se la aeronautica americana fosse stata in grado di trasferire altri mille uomini per via aerea. A causa delle obiezioni mosse dai governi di paesi nei quali sarebbe stato necessario fare scalo durante il trasferimento via aerea, gli Stati Uniti risposero che il compito sarebbe stato poco pratico e si offrirono di procedere al trasferimento dei mille militari per mare. Ora le autorità francesi hanno fatto presente che provvederanno loro stesse al trasporto via mare.

Molto posto trovano a Parigi, nonostante l'atmosfera di pessimismo per la crisi governativa, i commenti sul discorso tenuto ieri sera a San Francisco da Foster Dulles. Il Segretario di Stato ha rivolto un monito alla Cina comunista perchè non cada alla tentazione di conquistare posizioni del «Mondo libero» nel Pacifico occidentale.

L. Mannucci

Appello al partito della destra democristiana

ROMA, venerdì sera.

Gli on. Pella, Togni, Aldisio e De Martino della destra d.c. hanno preso l'iniziativa di lanciare un «appello per una intesa unitaria della D.C.». L'appello propone un programma che può essere così sintetizzato: ristabilire l'unità del partito sulla base di una sostanziale politica sociale; consolidare la istituzioni democratiche anche attraverso una più profonda coscienza morale e una vigorosa azione contro il malcostume; tener al Patto atlantico e agli impegni della C.E.D.; indirizzare l'azione del governo a risolvere integralmente e rapidamente il problema della disoccupazione; condurre la lotta alla miseria sul piano della elevazione nelle classi lavoratrici; creare una atmosfera di tranquillità e di fiducia atta a consentire l'afflusso di capitali stranieri; vasta intesa fra tutte le forze antitotalitarie, nel rispetto del pensiero cattolico e del metodo democratico; drastica difesa delle istituzioni dalla minaccia comunista; disciplina della stampa per contenere le manifestazioni scandalistiche; ampia e piena libertà della scuola; invocazione del nome di Dio nelle leggi e negli atti pubblici più importanti.

Edizione straordinaria

Per l'arrivo della 20ª tappa del Giro d'Italia, la San Martino di Castrozza-Bolzano, di chilometri 152

STAMPA SERA

uscirà oggi in

EDIZIONE STRAORDINARIA

IL GIRO AFFRONTA LE GRANDI SALITE DELLE DOLOMITI

Astrua primo sul Rolle seguito da Defilippis

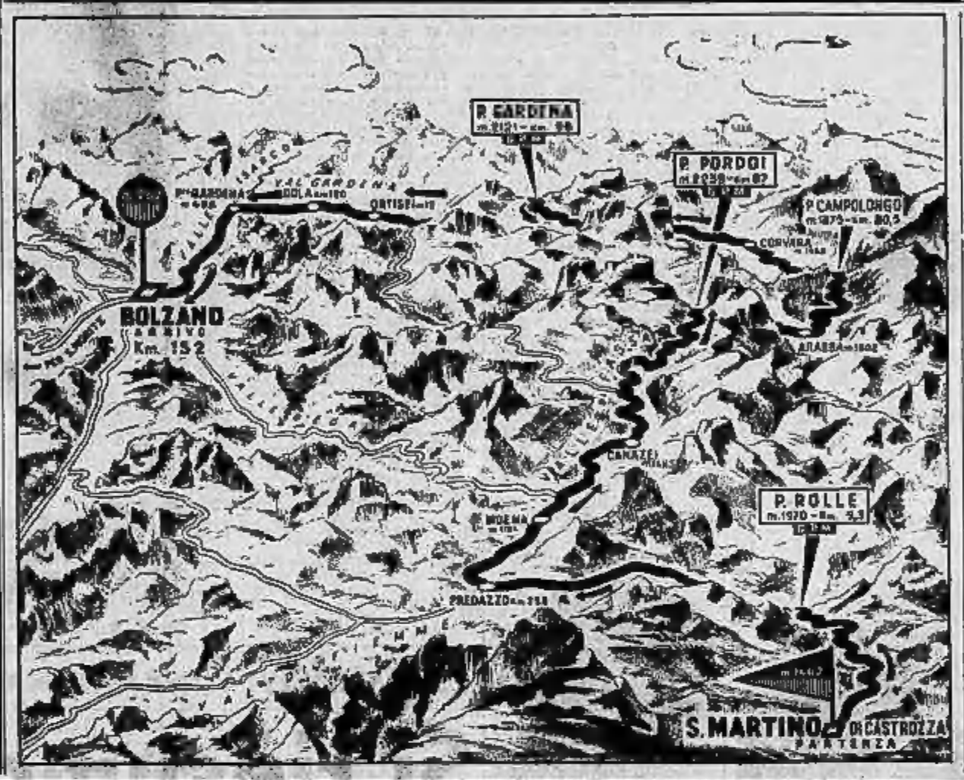

DAL NOSTRO INVIATO

Canazei, venerdì sera.

Il Giro d'Italia affronta oggi i tre Passi del Rolle, Pordoi e Gardena. Partenza alle 13

L'arrampicata al passo di Rolle è lunga 9 chilometri. Sembra che nessuno si preoccupi di attaccare. Conduce Carrea con alla ruota Metzger e Wouring.

All'ultimo chilometro colpo di scena: fora Koblet. Gli altri, tra i quali è rimasto Bartali, scappano.

A 500 metri dalla cima parte Astrua che taglia vittorioso il traguardo. Sono le 13,42. Lo seguono a brevi intervalli Defilippis, Clerici, Nencini, Volpi, Magni, Fornara, Bartali. Koblet che ha bucato passa a 45". Subito dopo il colle coperto da larghe chiazze di neve recente luca Astrua e la stessa disavventura tocca a Rula, Giamondi, Pedroni, Defilippis, Metzger e Vidaurreta. Il primo colla ha dato una scarpinata, ma i grandi sono rimasti insieme. Nella discesa molti ricuperi. A Predazzo i passaggi avvengono alle 17,55. C'è il gruppo con tutti i migliori, anche Koblet è rientrato. A 45" seguono Van Steenbergen, Couvreur, Albani, Auregui, Zoilani, a 58" Benedetti e Barducci, a 2'20" Filippi che ha bucato in discesa. Favero e Cianciola.

Prima del via si è avuto stamane un lungo colloquio tra Coppi e Zambrini con argomento il «Tour». Non sono state rese note, finora, le conclusioni della presa di contatto, per il Giro di Francia.

Ma torniamo al Giro, alla cronaca della prima parte di questa giornata.

(Continua in 4ª pagina)

L'abolizionista delle «case chiuse»

Marthe Richard arrestata a Parigi

E' accusata d'aver comperato gioielli rubati - Fu insignita della "Legion d'Onore" per la sua attività spionistica - Recentemente era consigliera nel municipio della Capitale

Marthe Richard fotografata in occasione del conferimento del Premio «Tabou» per il suo libro «L'appel des sexes». Com'è noia, la signora Richard è famosa per la sua lotta contro le «case chiuse».

Parigi, venerdì sera.

Marthe Richard, la donna che con un'instancabile campagna di propaganda riuscì a far chiudere le cosiddette «case chiuse» di Parigi, è stata arrestata sotto l'accusa di aver acquistato gioielli rubati. Il mandato d'arresto è stato emesso dal giudice Guy Baurès, a parziale conclusione di investigazioni da lui condotte in merito alla scomparsa di gioielli del valore di 3 milioni di dollari avvenuta nel 1951. La Richard ha comunque dichiarato di aver regolarmente acquistato gli oggetti preziosi che la polizia ha trovato in sua possesso.

Marthe Richard, che conta oggi 54 anni, è stata una delle prime donne della Francia a prendere il brevetto di pilota ed ha svolto attività spionistica nelle due guerre mondiali.

Essa è una donna con i capelli platinati, grassoccia, molto elegante e indossa abiti che le danno un aspetto giovanile. Il Governo francese la insignì del nastrino della «Legion d'Onore» per servizi straordinari resi alla patria. All'inizio della grande guerra, essendo il marito rimasto ucciso al fronte, Marthe non aveva che un solo pensiero: vendicarlo. Si presentò al comando del controspionaggio e di fece arruolare nel servizio segreto.

A Madrid divenne amica del capitano di corvetta Von Crohn, che dirigeva le spie tedesche in Spagna. Fu la sua più bella avventura: si cattivò la simpatia del comandante tanto che venne messa alla testa di un istituto di bellezza (lì sua compagna di lavoro la chiamavano l'callodora»). Riuscì persino a farsi accompagnare da Von Crohn in una visita ad un sottomarino fermo nelle acque di Cadice. In pochi mesi potè conoscere i porti scelti dalla marina tedesca, e trasmettere i dati alla armata francese.

Ma questo non è che un episodio della vita turbinosa di Marthe Richard. Essa continuò a lavorare come agente segreto, fino al 1944. Dopo la liberazione della Francia si presentò alle elezioni ed entrò nel Consiglio municipale di Parigi, sotto l'insegna del M.R.P., sebbene non fosse di nazionalità francese ma britannica, in seguito al nuovo matrimonio contratto con un suddito inglese.

Il suo nome tuttavia è più noto per la campagna che culminò nel 1946 con l'abolizione delle «case chiuse» di Parigi. Essa era allora membro del Comitato Civico della capitale. L'idea che la Richard sostenne strenuamente venne raccolta dall'Assemblea costituente, la quale approvò una legge che estendeva il provvedimento a tutto il Paese.

Desolazione e rovine nelle valli bergamasche

Il nubifragio di ieri ha prodotto danni per un miliardo - Uccisa dal fulmine una signora nell'Alessandrino

BERGAMO, venerdì sera.

Altri particolari si apprendono sul disastroso nubifragio abbattutosi ieri sulla zona bergamasca e in modo specialmente grave in Val Taleggio.

La strada dell'Orrido, a pochi chilometri da San Giovanni, dove sono in corso lavori di sistemazione, è stata rasa al suolo dalla furia delle acque, che la ricoprono per un'altezza di cinque metri. Anche le attrezzature sono state spazzate via. Tutta la Val Taleggio è rimasta perciò isolata. Da una prima valutazione i danni arrecati si aggirano sul miliardo di lire.

Non si ha finora notizia di vittime umane, ma il torrente Zana continua a portare a valle bestiai, salmi e avimi morti, alberelli sradicati e tegole, il che fa supporre che qualche casolare sia stato sommerso e staccato dalla massa d'acqua.

A Rivo San Martino è straripato il torrente Galavesa arrecando gravi danni; sono rimasti travolti alcuni ponti. Un'automobile, per fortuna vuota, è rimasta sepolta sotto una frana. Il centro dell'abitato è allagato completamente e due case sono state sgomberate perchè in pericolo. Anche le altre località, specie in Val Imagna, si segnalano danni ingenti alle campagne.

Un violento temporale, accompagnato da scariche elettriche e da una fitta grandinata, si è abbattuto pure ieri a Mazza e nella bassa Brianza.

Piogge torrenziali sono cadute anche nella Valsesia ingrossando tutti i torrenti. Nell'Alessandrino, nella prima ora di stamane si è scatenato un violentissimo temporale con fragorosi tuoni e lampi. Nel corso del temporale un fulmine è caduto in cascinale in borgata Villa Del Foro, a pochi chilometri da Alessandria; entrato dalla finestra in un'abitazione, ha ucciso la signora Lucia Pallavidino in Parodi di 57 anni, che si trovava in cucina da letto. Un'altra fulmine è precipitato su una cascina in territorio di Masio, provocando gravi danni. Sul posto si sono portati i vigili del fuoco. Il Belbo è straripato allagando le pianure di Bergamasco e di Masio.

Un violento temporale, accompagnato da tuoni e fulmini, si è scatenato questa notte dalle 24,30 alle 3 su tutta l'Alta Valle Bormida e parte dell'Orsiera. Numerosi fulmini si sono abbattuti fortunatamente in aperta campagna. Numerose linee telefoniche sono state interrotte fra Orsia e Alessandria. I danni arrecati alle coltivazioni sono di lieve entità.

Si prospetta per l'«affare Montesi» un clamoroso colpo di scena

L'improvvisa decisione del dott. Sepe di far rinchiudere alle Mantellate un'affittacamere romana - Quel è il segreto che Anna Pantaleoni si rifiuta di svelare? - Stamane nuovo interrogatorio dell'arrestata - La polizia alla caccia di un misterioso signore e della sua compagna - Adriana Bisaccia ha sporto querela per diffamazione contro l'ex-questore Polito

Nostro servizio particolare

Roma, venerdì sera.

Al carcere delle Mantellate si trova da ieri un'altra donna implicata nel «caso Montesi». A ventiquattro ore di distanza dall'arresto di Thea Ganzaroli, colei che affermava di aver assistito, nascosta con un amico dietro un cespuglio, alla deposizione del corpo di Wilma sulla spiaggia di Tor Vajanica, ecco seguire, per ordine del dott. Sepe, l'incarceramento di un'altra testimone, la cinquantatreenne Anna Pantaleoni, abitante al n. 10 di via Machiavelli.

All'interrogatorio di questa donna il magistrato doveva aver attribuito particolare importanza, dal momento che aveva ordinato, agli agenti e ai carabinieri di servizio, di non farla avvicinare da nessuno, specie se giornalista.

Fatta accomodare la donna, il dott. Sepe aveva iniziato a porle una serie di domande, mentre il cancelliere Cristofori registrava fedelmente le risposte, ed un certo momento l'interrogatorio si faceva più serrato e stringente. Da fuori la porta, alcune persone hanno sentito piangere la donna. Che cosa era accaduto?

Il magistrato deve averla ammonita sulla responsabilità penale alla quale si esponeva mantenendo quel suo atteggiamento reticente. Ma evidentemente il monito del dott. Sepe non doveva dare l'effetto sperato se egli chiamava, qualche minuto prima delle 19, i due carabinieri di servizio alla porta ordinando loro l'arresto della testimone e l'immediato trasferimento di essa al carcere delle Mantellate.

Ma qual è il segreto che la donna non ha voluto svelare e per cui si è dimostrata, almeno fino ad ora, disposta ad affrontare il carcere, pure di non parlare?

Solo stamane è stato possibile sapere qualcosa su questo personaggio. Anna Pantaleoni vive con suo figlio Carlo, un giovanotto che ha da poco superato la ventina. La donna ha sempre subaffittato camere, senonchè, inizio di capitare come un tempo qualche piccola famiglia, sembra che negli ultimi anni abbia preferito ospitare a singole persone, suscitando in tal modo reiterati reclami da parte degli inquilini dello stabile al n. 10 di via Machiavelli. Tra queste persone ospitate la polizia ha ora ritenuto che la Pantaleoni abbia pure avuto, come proprio inquilino, un uomo: qualcuno legato (se direttamente o tramite una donna, è ancora presto per poter dire) alla cerchia di quei poco raccomandabili esseri che Pantorita giudiziaria ha individuato nelle svolgere le indagini sul caso Montesi.

A confermare ciò, sta un fatto non preciso: ci risulta in maniera alcuna che appena la Pantaleoni uscì da casa per recarsi al Palazzo di Giustizia, due agenti si recarono in via Machiavelli e domandarono al portinaio se per caso avesse mai sentito parlare del misterioso individuo in questione. Avuta una risposta negativa, i poliziotti controllarono nei registri dello stabile.

Avendo però data anche questa ricerca un esito infruttuoso, appare chiaro il perchè si sia puntata con tanta decisione sulla Pantaleoni: si voleva sapere da lei quello che si sulpicano misteriose. Ma contro la donna mantenuta con reticenza nel raccontare la verità, al Presidente della odierna istruttoria non rimarrà che altra soluzione che ordinarne l'arresto.

Tuttavia presenta la ricerca compiuta in mattinata tra i registri dello stabile, appare chiaro che, collegati al caso Montesi, sarebbero il famoso uomo e la sua probabile compagna: il che lascia pensare, qualora si accertasse qualcosa su uno dei due o addirittura su entrambi, a qualche grosso e improvviso colpo di scena. Da qui si rileva la quale fase di estrema delicatezza sia pervenuta l'istruttoria.

Alle 9,40 di stamane, preceduta da un sottufficiale dei carabinieri ed accompagnata da due militi in divisa, è giunta negli uffici del dott. Sepe la cinquantenne signora Pantaleoni, pallida e in lacrime, per un nuovo interrogatorio dopo il suo sensazionale fermo. Dieci minuti dopo gli stessi carabinieri hanno condotto la Pantaleoni nei sotterranei del Palazzo di Giustizia dove, come è noto, sono le celle di sicurezza. Uno dei due carabinieri aveva in mano un foglio bianco. Mentre accadeva le scale, la donna è stata udita pronunciare queste parole: «Dono una donna di una certa età, non mi potete far questo».

Questa mattina è stato interrogato da alcuni giornalisti anche il figlio della Pantaleoni, Carlo, che appariva molto abbattuto e con gli occhi arrossati probabilmente per la insonnia di una notte trascorsa completamente in bianco.

«Pettegolezzi, tutti pettegolezzi — ha dichiarato Carlo Pantaleoni. — La gente parla molto, di tante cose, ma di assicuro che mia madre con il caso Montesi non ha alcuna relazione, non ne ha niente, non ha mai conosciuto Piccioni. Io non capisco perchè l'abbiano fermata e ancor meno perchè l'abbiano accompagnata alle Mantellate».

In margine all'istruttoria c'è da registrare la decisione di Adriana Bisaccia di sporgere querela per diffamazione nei confronti dell'ex-questore di Roma, comm. Saverio Polito. La querela si riferisce a un apprezzamento poco lusinghiero fatto da Polito sul conto di costei, quando, in un'intervista, nel ribadire la bontà della «festa del pediluvio» (di cui egli fu il promotore) paragonò la Bisaccia e la Caglio alle «ragazze squillo». Non è dato di sapere se la Bisaccia concederà all'ex-questore ampia facoltà di prova.

Guido Guidi

Il magistrato dott. Sepe

DOPO IL "FERMO,, DI UN'ALTRA DONNA PER FALSA TESTIMONIANZA

Le Borse oggi

A MILANO

La settimana si chiude con una riunione complessivamente ben intonata. Mentre i titoli a largo mercato mantenevano senza sforzo le posizioni precedentemente raggiunte, venivano consolidandosi i recuperi sui titoli tessili già migliorati ieri, ai quali si aggiungevano anche le Stampati e le Fibre. Unica eccezione la Viscosa, che in chiusura faceva di una modesta frazione.

Oltre alla Nebiolo, in buona vista anche la Monteponi. Gli elettrici resistenti, come pure la Kiel e la Catini, che si rassalvano su un fondo molto solido.

In fine di seduta qualche realizzo di alleggerimento lasciava traccia sulle ultime quotazioni. Buon assorbimento nei valori di Stato e nei titoli obbligazionari.

Dollaro USA 634,76; dollaro canadese 636.

Ecco i prezzi: Generali 19.090; Fibre 1165; Viscosa 1307; Finsider 1811,50; Montecatini 1235; Ansaldo 950; Centrale 8300; Fiat 754; Nebiolo 14,75; Edison 2054; Sip 1226; Terni 176,25; Unes 469; Stet 2360; Rumianca Zuccheri 1800; Anic 1275; Saffa 1273; Italgas 1428; Rumianca 1073; Burgo 10.580; Italcementi 9130; Pirelli 3781; Pirelli & C. 1585.

A TORINO

	10	11		10	11
Ren.02	63 10	63 10	A.Gen.	13.100	13.120
Rea3½	64 30	64 30	Ass. Ass	9975	9925
» I. c.	64 40	64 40	Medit.	5710	5720
Rea35½	82 35	82 70	Meric.	1263	1278
» I. c.	82 45	82 80	Tor. ex.	132	132 —
Rea5%	96 80	96 70	Italgas	1425	1426
» I. c.	96 90	96 60	Sip	1231	1231
Rea5%	94 —	94 —	Terni	178	178 90
» I. c.	94 10	94 10	S.O.E.	537	538 —
Ric3½	73 10	73 30	Unes	468	469 —
» I. c.	73 20	73 40	Ilcat	2350	2355
Ric5%	97 30	97 50	Sme	2035	2035
» I. c.	97 45	97 60	Fiuzzia	2250	2260
Ben.'59	97 80	97 85	Marelli	600	601 —
» '60	97 40	97 40	Fiat	755 50	756 —
» '61	97 30	97 30	Savigl.	—	—
» '63	97 —	97 —	Mediob.	14 50	14 70
» '65	96 85	96 85	Incel	178	178 —
Pat3½	95 —	95 —	Alem.	825	1840
Rit5½	89 —	89 —	Pirelli	4334	4354 —
Int 5%	89 90	89 90	Ilva	335	346 —
Imi4½	98 —	98 —	Ansaldo	538	538 —
Imi5%	96 —	96 —	Vicosa	1298	1316
Imi5½	102 —	102 —	Cantieri	2129	2170
Imi5½	94 40	94 10	Cir	2630	2630
Ire-Ri.4	98 80	98 95	Schiap.	725 —	730 —
Tor4½	93 75	93 75	Anic	1250	1275
»3½	89 —	89 —	Rum.ce	1074	1076
»5½	97 —	97 —	M.poni	1400	1715
I.Pacio	91 —	91 —	Meccan.	1273	1290
I. Ma.	94 50	94 50	Zucch.	1319	1895
» 5%	84 50	84 50	Unica	89 —	90 80
I. Ma.	91 75	91 75	Cart.It.	3480	3450
Ba5%	97 —	97 —	Burgo	10.550	10.600
F.Sic.	94 60	94 60	Pom. R	33.300	33.300
Imi 4%	93 75	93 75	Pom. P	950 —	960 —
»Ri-5%	93 80	93 80	P.Cmbl.	1080	1080
»Ri6%	93 90	93 90	M.A.I.	17.560	18.000
»Fi.5.	91 —	91 —	Bietta	86 50	88 —
Fiat4%	98 50	98 60	Fabbr.	3830	3845
Fic.5%	98 50	98 90	Mer.E.	1072	1072
Oliv7%	103 75	103 75	Safib	1089	1087
» '53	104 20	104 20	Furuk.	170	170 —
Mag.49	101 70	101 70	Ceram	345	345 —
»55-A	100 25	100 25	Wast.	295	298 —
»55-C	100 15	100 25	Parm.	650	650 —
Ster7%	104 25	104 25	Chiari.	330	338 —
Vis.7%	101 —	101 —	Fersil	1905	1908
Cost7%	103 25	103 25	Saffa	1275	1276
Wast.7	100 —	100 —	Lac.gas	952	925
Cres%	89 —	89 —	Fisac	16.000	16.000
Cost7%	104 25	104 07	Sarpo.	11.700	11.725
Sadoc%	97 50	98 —	Cotoh.	390 —	400 —
Vicc5%	92 25	92 75	Fibac	145 —	145 —
Cot.5%	98 75	98 —	Lanza	3280	3280
Mont.5	99 40	99 25	Amiata	5200	5410
Tirre 6	97 70	97 70	Ass.P.	2110	2130
Tirre 6	97 70	97 70	Fiorio	14	16 —
Fer.7%	95 —	95 —	Beni84.	7575	7575
Emco5%	96 80	96 —	Bisio	3915	3975
Imp 6%	97 80	97 10	Risch.	4275	4275
Terre 6	98 50	98 50	Ob.Ica.R	5370	50 191 — 90
Ilva5%	85 —	88 —	Elettro.	4370	4395
Immi	2361	2355	—	—	—

L'apertura attiva di qualche titolo sostenuto a metà seduta è successivamente più tardi dalla prevalenza dei realizzi di fine ottava.

Le Anic tendono a recuperare vivacemente il terreno perduto nelle precedenti sedute: attive e ben impostate le Monteponi, che terminano in rialzo. Sulle Montecatini si delinea una corposa prevalenza di compere nell'imminenza del listino.

Sui rimanenti settori, attività modesta, con la compilazione di chiusure sostanzialmente invariate nei confronti del listino di ieri. Ancora ricercate, ai prezzi superiori, le Monte Amiata.

Titoli di Stato ben tenuti.

Dichiarazioni della Caglio

"Nel condurre l'istruttoria, il dott. Sepe ha scelto la strada più giusta,, - La terribile ragazza è da ieri a Firenze col fidanzato

Firenze, venerdì sera.

Anna Maria Caglio è da ieri a Firenze. La «ragazza dal cocolo» si è conosciuta, fra un interrogatorio e l'altro, una breve parentesi. E' insieme a lei il fidanzato, aspirante entrambi di una famiglia di amici che abita in corso Italia. Ieri sera si è recata allo spettacolo del «Maggio musicale», e lì ha dovuto assoggettarsi all'assalto dei fotografi e dei cronisti. Collegato rapido e inevitabilmente ricercato sui volti tesi fissi.

Anna Maria ha risposto alle domande accompagnando ogni frase con quello stesso sorriso che le fu visto sulle labbra alcuni mesi addietro, alla partenza per Roma, e che sottolineò molte delle sue espressioni anche durante la udienza del processo.

La ragazza si è dichiarata soddisfatta della piega che, a suo giudizio, prendono le cose. Ha detto che, secondo lei, il dott. Sepe segue, nel condurre l'istruttoria, la strada più giusta. Ha aggiunto che il confronto che ebbe giorni addietro con Ugo Montagna non le procurò alcuna emozione di carattere personale.

Circa il suo matrimonio, Anna Maria è stata piuttosto evasiva. Ha detto che il fidanzato non s'interessa menomamente del processo in corso, perchè dice che sono cose che non lo riguardano. Non s'interessa alla pubblicità data alla faccenda. Dice che i suoi amici si conoscono nella avventura ed è anche per questo che le chiese di sposarla, proprio quando era nei pasticci. Non è geloso, nemmeno un po'. E' sano, forte ed è un bellissimo ragazzo.

Anna Maria avrà oggi un colloquio con il suo legale fiorentino avvocato Ferrari Bravo, e dopo presto ripartirà per Roma.

CRONACA CITTADINA

COLPO DI SCENA NEL DELITTO DI VILLA GIOLITTI A RIVOLI

Il figlio del giardiniere è il presunto assassino

Angelo Montefameglio ha 17 anni; scomparve da casa il giorno dell'omicidio - Già circoscritto dai carabinieri il luogo del suo nascondiglio - Due anni fa era fuggito con un amico ed era stato fermato a Ventimiglia - Come sarebbe avvenuta la tragedia

Questa mattina il comando dei carabinieri ha diramato a tutti i posti di frontiera l'ordine di fermare ed accompagnare con urgenza a Torino, Angelo Montefameglio, di 17 anni. Sul ragazzo pesa la tremenda accusa di aver ucciso, sfondandole il cranio a colpi di chiave inglese, la vecchia Marietta Bertone, custode della «villa di Giolitti», a Rivoli. E' questo il risultato della ultima fase delle indagini sul delitto che finora era rimasto avvolto nel mistero. Ieri mattina, come si sa, i carabinieri impegnati nelle ricerche si erano recati nell'abitazione del giardiniere Giuseppe Montefameglio — una delle pochissime persone a cui era consentito di entrare liberamente nella villa Chiaraviglio, che fu di Giolitti — e vi compivano una minuta perquisizione, durata più di tre ore.

I risultati non vennero resi noti, ma verso mezzogiorno il giardiniere venne portato in caserma per un nuovo interrogatorio. Sembra che l'uomo non avesse saputo dare convincenti spiegazioni su una grossa chiave inglese, di sua proprietà, trovata nascosta, macchiata di sangue, nell'interno di un divano, in una stanza della povera signora Bertone. Il giardiniere, a questo proposito, avrebbe detto una spiegazione assurda: la chiave — disse — era stata da lui nascosta nel divano, perchè non andasse perduta durante il continuo via vai di persone, seguito al delitto.

Dopo l'interrogatorio del Montefameglio, le indagini presero una nuova piega. Mentre finora i sospetti più forti si erano addensati sul giardiniere stesso, ora veniva esaminata la posizione del figlio di questo. Dalle ricerche dei marescialli Corradino risultava infatti una strana coincidenza: Angelo Montefameglio, di 17 anni, che aveva, come il padre, la possibilità di entrare nell'alloggio della Bertone, era scomparso da casa proprio il giorno del delitto, cioè il 21 maggio.

*Di fronte a questa precisa contestazione, Giuseppe Montefameglio teneva ancora una volta di salvare il figlio. Affermava che il ragazzo proprio in quei giorni si era dato stranoquei giorni si era dato stranoquei giorni si era dato stranoqu

I desideri (degli altri) uccidono

Appena l'uomo aprì la finestra, l'albero cacciò dentro un ramo a curiosare nella camera.

— Guarda guarda, si direbbe che tu sappia che me ne devo andare — disse l'uomo sedendosi, poichè si sentiva stanco e invecchiato. E fissò a lungo l'albero che se ne stava nell'angolo del cortile e aveva sempre proteso qualche ramo davanti alla finestra, amichevolmente.

— Sì, me ne devo andare, e proprio per colpa tua.

Sospirò, crollando il capo.

— Ho l'impressione che tu mi abbia chiamato disperatamente, come si chiama un amico, quando lo si vede andar via. Che albero sei? Io non me ne intendo di alberi, ignoro i loro nomi, le loro qualità, non ho mai pensato che fossero diversi dalle cose insensibili e potessero respirare, vivere. Gli stessi fiori mi han sempre dato più fastidio che altro e quando ne ho avuti per casa li ho buttati via, prima che appassissero, provando un senso di sollievo nel non vederli più. In realtà, mi han sempre fatto pensare ai morti, i fiori, mi son sempre sembrati a posto solo sulla tomba di mia moglie... Ma con te, amico, è stata un'altra cosa. Tu sei un povero albero senza gioia, senza nidi di uccelli, senza ricchezza di ombre, un albero già vecchio e stanco, senza pretese, addossato a un muro di cortile, un testimone della mia vita, un fratello in solitudine. Come ti sentivo mio nello scoprire ogni mattina questa tua forma immobile e dolce che sembrava prematuramente tranquillità! E quando di primavera vi vedevo vestito di fogue nuove e sentivo l'eco di un entusiasmo di giovinezza, il riflesso di un ricordo d'amore, ti sentivo mio ancora di più. E poi... Si poi son venuti a cacciarsi fra noi quei due mocciosetti del pianterreno. Li incontravo spesso, sotto il portone, che si tenevano per mano, tornando da scuola, pallidi, sottili, gracili da far pena. E mi guardavano e si voltavano al mio passaggio. — Chi sono? — domandai alla portiera. — Due piccoli disgraziati che non vedono mai il sole in quel buco del pianterreno. Se sapessi come l'invidiano! — Invidiano me? — Veramente invidiano il mio albero. Che cosa dovrebbero poi abitare nel suo alloggio, con l'albero che viene quasi in casa. — Bene, bene, dissi, ma sentivo che la mia pace era finita. Vedi, amico, sono una bestia così, voglio possedere veramente quello che è mio e quando gli altri me lo desiderano il come se già non mi appartenesse più e mi affretto a liberarmene. Ero così fin da ragazzo: avevo un piccolo cane che adoravo, ma il mio fratello maggiore mi stava sempre addosso per prendermelo. Io, per un po' lo tenni, poi lo presi quasi in orrore, come se la colpa fosse sua, povero piccolo cane, e lo gettai a mio fratello come si getta qualcosa d'indegno. E poi, con mia moglie... Amico, io ho adorato mia moglie, l'ho amata con tutte le forze dell'anima mia, eppure l'ho resa infelice. Povera Ginetta, lei non ne aveva colpa, ma perchè eccitava tanto il desiderio degli uomini? Nota bene che non era civetta per niente e non era neanche una di quelle creature sfolgoranti sul cui cammino tutti si voltano... Non so nemmeno se gli altri la giudicavano bella. Graziosa, certo, morbida, dolce, con un'aria arrendevole e sottomessa, fin troppo. Questo era forse il guaio, questa remissività che la rendeva tanto attraente. Comunque ogni tanto saltava fuori un cugino, un compagno d'infanzia, un amico di famiglia che si permetteva di fermarla per la strada o di venire addirittura a casa a trovarla e il complimenti, recriminazioni di essersela lasciata portar via da me, deplorazioni su un destino ingiusto e perfino qualche accenno di speranzella... Lei, poverina, alle mie sfuriate, alle mie scene di gelosia, piangeva. — Che colpa ne ho? — diceva. E io: — Ne hai colpa, ne hai... Venne il momento in cui il mio amore diventò quasi odio.

— Non mi più mia — gridavo —. Non mi appartieni più. Va pure da chi vuoi, lasciami solo, non ti voglio più vedere!... Poverina, lei si vestiva male, stava sempre in casa, non rispondeva nemmeno al telefono. Ma era tutto inutile. Io sapevo che i desideri degli altri si avventavano sempre su di lei ed erano come vampiri che distruggevano la nostra unione. Finì che ci separammo e che lei andò a stare in campagna. Credevo di essermi liberato da quei tormenti, ma ogni tanto andavo a trovarla e i tormenti ricominciavano. Ora Ginetta era malata, distrutta da una forza cieca che per lei rimarrà un mistero. — Perchè — mi chiedeva dolorosamente — non mi vuoi più bene? Non ti ho tradito, non ti ho fatto nulla di male... Io non sapevo che non risponderle o meglio non volevo, per non peggiorare il suo stato... Solo quando fu esanime sul letto, mi riappacificai con lei e tornai a stringerla mia, per sempre. Ora nessuno cercava più di portarmela via. E quando vado sulla sua tomba, certe volte, le spiego tutto. — Io non posso sopportare che qualcuno desideri quello che ho, perchè in tal caso non posseggo più nulla. Mi capisci, Ginetta? Mi perdoni? E son sicuro che adesso mi perdona. E ora devo dare l'addio anche a te, mio buon amico. Ci siamo fatta tanta compagnia... Ma ora devo lasciarti agli altri. Sai che ho fatto? Sono riuscito a trovare, in un ospizio dove tengono pure dei pensionati a pagamento, una camera. E' la camera più modesta che si possa immaginare, quasi squallida, ammobiliata con qualche vecchio residuo del mio mobilio. Là passerò gli anni che mi rimangono da vivere. Sono certo che nessuno più invidierà quello che possiedo, nessuno mi perseguiterà coi suoi desideri. Credevo che il mio porto fosse questo. Mi sono sbagliato; ho dovuto discendere più giù, molto più giù... Una cameretta in un ospizio, ecco tutto.

Bussarono alla porta: erano i facchini che venivano a prendere la roba. L'uomo prima di andarsene, diede ancora una rapida occhiata intorno, poi fece un cenno, con la mano, all'albero che si protendeva col suo ramo a salutarlo. — Addio, amico...

Come fu sistemato nella cameretta dell'ospizio, l'uomo si ammalò. E stette lunghi mesi ammalato, sospeso tra la vita e la morte. Alla fine la sua fibra ancora forte vinse il pericolo e l'uomo guarì. Dopo tanti giorni di letto potè finalmente alzarsi e iniziare la sua convalescenza. Ogni giorno usciva nel cortile-giardino dove i ricoverati e i pensionati si aggiravano sotto gli alberi o sedevano sulle panchine lungo il viale. Sulla panchina dove sedeva lui vennero dei pensionati che lo conoscevano un poco e congratularsi per la sua guarigione.

— Siamo tutti contenti che lei sia guarito...

— Tranne uno — disse una voce maligna.

L'uomo trasalì.

— Come? Possibile che qualcuno non sia contento della mia guarigione?

— Guardi: vede quel vecchietto tutto raggomitolato sulla prima panchina in pieno sole? E' un fanatico del sole quello lì...

— Ma perchè non è contento ch'io sia guarito? Voleva che morissi?

— Non proprio, ma, insomma, lo sperava...

Risatine gorgoglianti accompagnavano intorno il colloquio.

— E perchè, perchè?

— Sempre per via del sole. Dice che lei ha la camera più soleggiata di tutto l'edificio e che è una vera ingiustizia sia toccata a lei, l'ultimo venuto.

L'uomo tacque, chinò il capo e sprofondò in un silenzio cupo che indusse gli altri ad allontanarsi. Dunque non si scende mai abbastanza in basso, pensava, tanto da evitare l'invidia degli altri. Dove andare? Dove rifugiarsi? Ora guardava come in sogno il cancello e come in sogno vedeva un uomo che fuggiva di là, se ne andava verso un bosco vicino e si sperdeva. Un giorno forse lui avrebbe fatto così. E quando l'avessero trovato avrebbero detto che era fuggito in preda alla pazzia che dà l'arteriosclerosi e che così era morto. Nessuno avrebbe immaginato che sarebbero stati i desideri degli altri a ucciderlo.

Carola Prosperi

Gli Astri: Luna in Scorpione congiunta a Saturno, trigono a Giove, e sestile a Marte. Assicurano e fortuna. Rivelazioni fatidiche. Tipi: **Scorpione, Vergine e Pesci.**

Scorpione: le donne saranno favorevoli, specialmente una dai capelli castani e dal passo lungo.

Vergine: buonate e troverete apertura rapida e accoglienza fraterna.

Pesci: una grande consolazione è alle vostre porte. Novità per un vestito.

Oroscopo per gli Aristini: regalo atteso che può portarvi qual in casa. Toro: la ricerca dei quattrini verrà agganciata da una proposta strategica. **Gemelli:** un amico vi chiederà denaro e ne avrete solo dei dispiaceri. **Cancro:** giocate, la vittoria vi arriderà. **Leone:** guadagni certi dall'azzardo. **Bilancia:** vi offriranno un posto per arrivare senza fatica. **Sagittario:** la vostra distrazione vi porterà lontano dal centro di combattimento. **Capricorno:** una persona coltissima vi verrà a dare una mano per proseguire in maggiore sicurezza. **Acquario:** una malattia di persona cara vi cruccerà. Nulla di grave. Per voi è questione di giorni e arrete l'abbronzamento.

T. Talamidoni

DOCUMENTI INEDITI SULLA "DIVINA CONTESSA,,

Avventura amorosa con il conte di Bentivoglio

L'ultima lettera del povero Lao a Nicchia: «Se hai un po' di cuore, lasciami seguire la via dell'onore e non rendermi o vile o infame o matto» - Che cosa si dice di Vittorio Emanuele II a Parigi - Fiera sfuriata del re contro Morozzo Della Rocca: «Generale, non fate l'imbecille» - Umorismo di Cavour

Il generale Enrico Morozzo della Rocca al quale il re scrisse «Non fate l'imbecille»

«Evviva, ubriaco di bonheur, au service de mon Roi», scrive romanticamente alla madre Nicchia di Castiglione; e suggella la lettera e chiude la piccola valigia dei gioielli e dei segreti nella quale, il 20 dicembre del 1855, in procinto di partire per Firenze, non sarà ospite del nonno materno prima di avventurarsi alla scoperta di Parigi, ha riposto i cifrari che per lei, incaricato dal sovrano, ha trascritto diligentemente Paolo Bremondieri funzionario di Casa Reale.

Di questi cifrari Nicchia di Castiglione dovrà servirsi per corrispondere col Re o col conte Alfredo di Castellengo Gran Scudiero di Sua Maestà e facente funzioni di Ministro della Casa Reale.

Sul piano storico si riconobbe anche oltre il vero alla contessa di Castiglione il merito di avere collaborato col Cavour. Che ella col grande ministro abbia collaborato è fuor di dubbio, ma la collaborazione si limitò a faccende diplomatiche di minor conto, e fu di breve durata, certo non andò oltre il novembre del '57. Tale sua collaborazione è taluna sentimentale documentabile. Il 16 aprile del 1855, quando il Cavour tristemente ponea il cabbalistico 13 sul cappello, i rapporti della contessa con un corpo di piatelo, i rapporti del secretissimo palazzo Cavour erano colmi di carteggi di natura delicata, e di documenti riservatissimi: il ministro diede parte alla Regina nel commettere della propria camera.

A Parigi, dopo la morte della cantessa di Castiglione, il magistrato ingiunse di deserre alle famiglie i documenti che da lui erano stati depositati presso la banca Rothschild Brucca di qua, brucia di là, non rimasero, a testimoniare dei rapporti Castiglione-Cavour, che tre lettere del ministro, delle quali scriviamo mesi or sono. Ma a testimoniare dei rapporti, contenti e compiacenti, della contessa di Castiglione con Casa Savoia dal novembre del '55 al gennaio del '78 esistono oltre settecento documenti, oggi, in originale o in copia, a nostre mani.

«Desperade» romantico

Nicchia di Castiglione, dunque, ivra, ubriaca de bonheur con quel che segue, in casa di amici a Firenze incontra il conte Lao di Bentivoglio che la conobbe bambina. Lao ha trentaquattro anni, ha sperperato tutto il suo vivendo principescamente a Parigi; ora frequentava le Tuileries, ed è in attesa del banchiere del conte Walewski, ministro degli Esteri di Napoleone III, per trasferirsi quale console di primo grado ad Aleppo. Lao accompagna Nicchia a Genova.

Il servizio de mon Roi per Nicchia in quei giorni non era assorbente. Lao invece seppe essere affascinante. La sua vita parigina splendidamente scapestrata interessava Nicchia e la spinse a seguire la sua rivoluzione, da desperado romantico, di sciliarsi in Oriente la commoveva. Documentiamo.

Da una lettera, del conte Lao di Bentivoglio indirizzata alla contessa Nicchia di Castiglione, datata 21 gennaio 1855, spedita fermo posto a Parigi stralciamo tradu cendo letteralmente:

«Lettera n. 8. Genova 21 gennaio 1855 Hôtel Feder n. 13 e 14. Mia cara Nini, è probabilmente la mia ultima lettera d'Europa; e la scrivo in questa medesima camera ove vel trovate quando noi eravamo qui insieme, il tempo è ben lontano, io sono qui solo molto triste... Ah, Parigi, Parigi, ho perduto tutto in quella città maledetta, ed è ancora lì, forse, che si decide tutto il mio avvenire. Ho sbagliato la mia partenza, i ricordi del 25 dicembre del '55 mi è rimasto del '56... Domani forse, riceverò una lettera da te e tutte le mie pene si acquieteranno, ma la riceverò? Da cenni giorni l'attendo, da quando ti ho salutato sul molo...».

Sul molo, il cinque di gennaio del '55, a ravvivare il fazzoletto accanto a Lao di Bentivoglio c'era anche Amalia Doria. Questo per inciso.

Da una lettera di Lao a Nicchia stralciamo ancora:

«Mia cara contessina, (21 gennaio 1855, Genova), sono felice, ho ricevuto due lettere vostre questa mattina... Vi do la mia parola che non ho fatto alcuna cura del diavolo che posso aver in borsaglio spiacevole, tuttavia sappiate anche voi, e forse non lo sapete, che accadono buffe combinazioni in questa faccenda, ma ciò che mi passo giurare sulla testa di mia madre è che sono innocente come la creatura di cui temo la venuta al mondo, ma prendete le vostre precauzioni...».

Nessuna creatura verrà al mondo, e tutto finirà nel peggiore dei modi: ne fa fede l'ultima lettera del povero Lao, impiastrata fino al collo:

«Per l'amor di Dio lasciami seguire la via dell'onore e non rendermi o vile o infame o matto. Se hai un po' di cuore «lasciami invece di indebolirmi». Questa lettera è datata 3 febbraio 1856. Il giorno successivo Lao di Bentivoglio si imbarcava sul Governolo per raggiungere la sua sede consolare.

Riprendendo la penna per scrivere della contessa di Castiglione non intendevamo riportare in luce altre sue vicende d'amore. Ma questo, nella sua vita, sempre riaffiorano come il gin, se in accesso, nel cocktail. Tentiamo di scomporre il cocktail per sottrarci il gin.

Dopo la contessa di Castiglione fosse accolta trionfalmente alle Tuileries è noto. Come impresse piacere agli uomini e riuscisse a rendersi insopprimibile alle donne già lo raccontammo. Come si industriasse a servire il suo Re è l'argomento dell'articolo che andiamo scrivendo.

Ai primi di marzo del 1856 il conte Alfredo di Castellengo, Gran Scudiero di Vittorio Emanuele II scrive fermo-posta e parzialmente in cifra alla contessa di Castiglione che si trova a Parigi da oltre un mese: «Il 1856 (il Re) desidera sapere che cosa si dice di lui nella Haute Paris». La Castiglione risponde, parzialmente in cifra, accludendo alla propria lettera copia di quella scritta, pochi mesi prima, dalla vecchia contessa di Dantchenon a la Thouvenel, ambasciatore di Napoleone III a Costantinopoli. Questa lettera è parzialmente la nota da quando, apparte parzialmente, venne riprodotta nello studio sul Cavour da Maurice Paléologue: non perde nulla ad essere conosciuta per intero.

Il re e la ballerina

«Sapete senza dubbio, caro ambasciatore, quale genere di successo il Re Vittorio Emanuele ha avuto qui. (Vittorio Emanuele era stato a Parigi, ospite di Napoleone III, col seguito alla fine di novembre del 1855, nota di R.). Ma nell'ipotesi che non vi sia stato scritto tutto, voglio farvi una piccola cronaca che vi distrarrà nel vostro esilio. Il Re sembra essere vissuto più sui campi di battaglia che a Corte. In fatto di galanteria di buon gusto egli ha detto all'Imperatrice che lei gli faceva soffrire il supplizio di Tantalo; alla principessa Matilde che lei la accettava molto e intendeva essere da lei ricevuto a porte chiuse, e che la portiera aperta lo infastidiva. Alla signora Malaret, dama di palazzo, in presenza dell'Imperatrice e di altre dame, il Re disse brutalmente: — Buon giorno, signora. Mi piacciono molto le francesi, e durante questo mio soggiorno a Parigi mi sono accorto qu'elles ne portent pas des pantalons comme ceux de Turin — Voi indovinate come si sia rimasta la povera signora mentre tutti scoppiavano a ridere. Il giorno della chiusura dell'Esposizione il re si accostò al signor de Morny e gli disse: — «Vedo che l'imperatore è stringere alleanza coll'Austria. Non ho che da stare un dito, conchiuse l'imperatore, e il mio esercito, come la Francia intera sarà felice di marciare contro chi dà ricetto a degli assassini».

Il generale Della Rocca scrive testualmente tutto, questa ultima frase, al Re. Il Re risponde adeguatamente, una fierissima lettera: in questa lettera si può leggere «...non fate l'imbecille, caro generale e dileghi (all'Imperatore, nota di R.) da parte mia... che sono ottocentocinquant'anni che i Savoia portano la testa alta e che nessuno ce la farà piegare...» eccetera. Ciò che qui interessa è la frase «non fate l'imbecille». Il generale Della Rocca, poveraccio, ci rimase male, lo possiamo pensare. Scrisse dignitosamente al Cavour: «Mio caro amico, è la prima volta che mi capita di essere incaricato di una missione diplomatica e me la sono cavata come ho potuto, cioè come un imbecille...» eccetera. Cavour rispose sollecitamente: «Mio caro amico... sono certo che non hai preso sul serio un certo aggettivo nella lettera indirizzatati dal Re. Se ne è servito per dare alla lettera un marchio di intimità che doveva tagliarle anche l'ombra del carattere ufficiale: mi pare che abbia raggiunto lo scopo. E gli elogi... eccetera». Cavour fu anche un grande umorista, non v'è dubbio. Quanto alla Castiglione dobbiamo aggiungere che ci seppe fare: invitò a pranzo il generale Enrico Morozzo della Rocca e la ammorbidì ben bene.

La contessa di Castiglione incontrò Lao di Bentivoglio in casa di amici a Firenze

«Evviva il Re»

Altro piano, altro episodio: il 29 novembre del '54 il Re è preoccupato per la risonanza che ha avuto una sua frase, detta in piazza d'armi durante una rivista, al colonnello De Rolland del II Bersaglieri. «Siamo vicini, disse il Re, agli avvenimenti e la mia fiducia è nell'esercito». Il Re tema che Napoleone, a cui la frase è stata riferita, si formalizzi e che nascano complicazioni. Scrive al Cavour tutto questo, perchè il ministro trovi il modo «di fare scrivere qualche articolo sul tono sopra qualche giornale onde produca il mitigante effetto. Ora — prosegue la lettera — mi risponda qualche cosa sopra di ciò per consolare il mio bellicoso... e mi faccia sapere se quel Re vecchio non sa cosa fare di me. Se la patria è in pericolo, sabbato mattina sarò a Torino col primo; se il pericolo non è così imminente sarò a Torino sabbato sera ove aurò il piacere di vederla al Teatro Carignano. Evviva la lia. Da tutti quei scritti vedo però che ai tei, caro amico, si è misero sottoscritto non pare-

Parole e cifre tratte da un autografo della contessa

Un altro scritto di Lao di Bentivoglio alla Castiglione

mille franchi. — Il Re con una smorfia protesta: — Al diavolo, è cara. E l'imperatore, rivolto a Bacciocchi conclude: — Mettete tutto in conto a me».

Durante questo suo primo soggiorno parigino Nicchia di Castiglione riceve da Vittorio Emanuele, tramite il conte Alfredo di Castellengo, plichi di documenti e istruzioni all'insaputa del Cavour e del Nigra. Da un plico di lettere, ricapitate da un anonimo e spedite il 25 febbraio del '55 alla Castiglione dal Castellengo, coll'istruzione «ammorbidire il generale» ricaviamo un episodio: il cinque di febbraio di quell'anno il Generale Enrico Morozzo della Rocca, col conte di Robilant, è a colazione da Napoleone III. A fin di tavola l'Imperatore fra nel suono di una frustra il generale e gli tiene un lungo chiarissimo ma strano discorso concludendo che se il Piemonte non si allinea, non frena la libertà di stampa, non cessa di dar ricetto a compilci di associazioni politici (l'attentato di Orsini era recente, nota di R.) la Francia potrebbe

Un altro scritto di Lao di Bentivoglio alla Castiglione

siamo nè l'uno nè l'altro per due imbecilli. Ciao. E lei ed io andando sempre in processione quattro a quattro come andavano i tre re magi credo faremo sempre buoni affari per gli altri e per noi. Ciao. Il suo affezionatissimo Vittorio Emanuele. Dunque quando sarà essere a Torino?».

Copia di questa lettera con un rapporto sul fatto fu trasmessa dal conte di Castellengo alla contessa di Castiglione. La lettera di istruzioni, in cifra, diceva consensamente «Il Re vuole che Ella arrangi questo facendo con N. Rispondo telegrafo».

Nicchia rispose con questo telegramma al Castellengo: «Tuileries trovato tutto divertente».

(Nota: A nostro avviso la «N» di cui alla lettera del Castellengo non sta per «Napoleone», ma per «Nigra». Riteniamo proprio che la contessa di Castiglione, nel novembre del '55, non era più benvisa alle Tuileries ove venne riammessa soltanto nel 1855).

(Continua).

Guido Rupignè

LE TRASMISSIONI DELLA RADIO

La «IV» e la «V» di Beethoven dirette da von Karajan

Questa sera, alle ore 21.05, le stazioni radio del *Programma Nazionale* trasmettono un concerto sinfonico, diretto da Herbert von Karajan. Il concerto comprende la Quarta e la Quinta sinfonia di Beethoven. Orchestra di Roma.

E' sempre molto curioso e interessante rileggere le impressioni dei più noti fra i contemporanei dei grandi musicisti, fissate in scritti pubblici o privati; prime impressioni, primi apprezzamenti, qualche volta cauti, e qualche volta sfacciati e improvvisati. In massima Beethoven ebbe buona stampa. All'inizio della sua fortuna la *IV Sinfonia* ottenne dai giornalisti scarsa attenzione. Più benevola, la *Gazzetta di Lipsia* ottenne meritato il successo di alcune parti, per esempio del primo *Allegro*, «bellissimo, pieno di fuoco ed armonisticamente...» elaborato con ricchezza», e del *Minuetto* con Trio «pel carattere particolare ed originale». Più tardi, nel 1821, il *Giornale di conversazione* di Vienna inizia la quella sinfonia «un quadro psicologico». La prima analisi minuziosa e la prima critica, di gusto naturalmente romantico, fu scritta dal Rellstab nella *Gazzetta musicale di Berlino*, 1836, al quale parve che il carattere fosse più descrittivo che espressivo, e descrittivo quasi di una tempesta; di qui immaginava l'avvicinarsi e il prorompere.

Uno di coloro che meno ammirarono Beethoven fu Weber, il grande musicista. E per curiosità vale la pena di seguirlo qualcuna delle più pungenti frasi sulla *Quarta sinfonia*:

«Larifari! Eccone un'altra da raccontare. Supponete forse che ai nostri giorni un compositore debba rinunciare alle sue idee divine, gigantesche? Nemmeno per sogno! Non è più il caso di limpidezza, di sobrietà, di passioni, come al tempo di Gluck, di Händel, di Mozart. No, Ecco la ricetta nuova. Prima, un movimento lento, (tutto di idee corte e diverse, tre o quattro note ogni quarto d'ora; poi un valzer rullo di timpani, misteriose frasi delle viole, con tanti punti coronati e pause; poi, quando l'uditore s'è rassegnato all'*Allegro*, ecco un andamento strambo, difficile a seguire...». Weber, che fu pure un umorista, lasciò inedito quanto a altri scritti.

Passando alla *V Sinfonia*, è consolante notare che qualche giornalista preferì non affrettare un parere dopo la prima udizione a Vienna nel 1808. Avvenuta la replica a Lipsia, la *Gazzetta* di quella città, ripetette la vaga accusa di «bizzarria» allora frequente alle opere di Beethoven; descrivendo il contenuto della *V*, si entusiasmava a mano a mano che ne godeva i tempi successivi. Altri critici, negli anni che seguirono, accompagnarono l'analisi della composizione con l'ammirazione del rinnovamento delle forme classiche, e dell'alta passione che si risolveva in allegrezza o in tristezza.

Per la finezza del gusto e l'eleganza della letteratura sovrastava il fantasioso e vivace E. T. Hoffmann, che non esitò a celebrare Beethoven come la più pura ed elevata voce del romanticismo tedesco. Nella *V*, egli aveva toccato l'apice del ultima romantico, e irresistibilmente condotto lo ascoltatore nel meraviglioso regno spirituale dell'infinito. I temi, le modulazioni, l'istrumentazione e gli altri mezzi della composizione erano scorti dall'Hoffmann come i mezzi delle emozioni, e spesso confrontati con quelli usati qualche anno prima da Haydn. Ma in Beethoven il risultato era pienamente emotivo, con i sentimenti dell'ignoto, del misterioso, dell'oppressione, dell'angoscia, dell'orrido, dai quali l'animo si liberava in consolazioni, in gioie sublimi; ma, aggiungeva, non si tratta di abolire un sentimento e sostituirne un altro, bensì di sentirne la trasformazione, e più volte sembra di scorgere il fuoco sotto la cenere, pronto a divampare in vasto e sfolgorante incendio; l'ascoltatore stenterà a uscire dal meraviglioso segno degli spiriti, dove il dolore e la gioia lo hanno accolto sotto forma di suoni.

f. t.

ORRENDO DELITTO A LONDRA

Padre madre e figlio trovati morti in casa

LONDRA, venerdì sera.

Dopo aver battuto invano alla porta dell'abitazione della famiglia Mc Creary, a Hillman, alcuni vicini sono penetrati oggi all'appartamento attraverso una finestra: davanti a loro si è presentato uno spettacolo impressionante. Albert Mc Creary, camionista, ventiquattrenne, sua moglie Sylvia e il loro figlioletto Frankie di 3 anni, giacevano morti nella cucina, piena di gas.

La polizia ha pensato in un primo momento ad un suicidio collettivo, ma in seno ai componenti della famiglia non erano state trovate lettere di commiato. Si è scoperto che la donna aveva qui corpo parecchie ferite causate da un pugnale e da un coltellaccio.

Si ritiene che il capo famiglia possa aver tentato la donna a pugnalata in seguito ad un litigio e che quindi, in preda al pentimento e alla disperazione, abbia deciso di sopprimere se stesso e il figlio, che forse aveva assistito alla tragica scena. Non è però escluso che la morte dei tre Mc Creary sia l'opera di una persona estranea alla famiglia.

SPETTACOLI A TORINO

TEATRI E RITROVI

Prenot. biglietti Salone La Stampa via Roma ang. Barriera tel. 43-112

Alfieri: domani ore 21 unica di «La Traviata» di G. Verdi; M° Bottini, con Margherita Carosio.

Carignano: Comp. Spettac. Gialli, ore 21.15: «Tre topi grigi» di A. Christie. Novità.

Esitre F. Michelotti: 21.15 grandi incontri lotta libera (calch) finale campionati europei.

Mostra Fiori: ore 21.00 Balletti Susanna Egri, Fontana luminose, campo giochi, Orario 9-24.

Fenestrino Valentino: Arte Contemporanea, Piemontese 15-12, 15-19.

Al Florida Club p. Solferino (tel 43-823) 21-1 Complesso Arrigotti, cantano Cascli, Nicola.

Chalet Valentino 21 Or. Zuccheri.

Eden Dance: 21 Orch. Ceragioli.

Fasolo: Café chantant, Medici 113

Gay Danze Estive c. Moncalieri 53. Ore 21 Orchestra Angelini.

La Rotonda: 21 Orchestra Gimelli

Motezuz Giardino Ristorante: via S. Donato 99 Ogni sera Arte varia.

Montemagnucci Danze ore 21-24

Regola Danze ore 21 serata primi. Orch. O. M. K. Dir. Mo Gallo.

Ristorante San Giorgio Valentino. Ore 21 danze. «I pol Bonitos».

Smeraldo Club, Gotto 3, t. 692.470. 21 Orchestra Balocco e Lanfranco

Cavallino Bianco Cavoretto: ristorante Dancing. Compl. Gheri. **Columbia Danze,** via Gotto 5 bis, tel. 60-143 Attr. Orch. Arquand.

Dadone: ore 21-1: Danze, Arte varia. Orchestra Lana.

Esteri Club v. Cavour 5, t. 44-700 Complesso Ferreruzzi.

Taverneria Bar Restriere, via Amendola 10, t. 47-833, Arte varia.

CINEMATOGRAFI

Ambrosio: «Fiore cortigiana d'Oriente», E. Kloss, P. Cressoy, T. Loca. Vietato minori 16 anni.

Ariston: «Compagne della notte» F. Arnoul, P. Cressoy. Pi. 250.

Astor: «Il segreto del Sahara». Rod Cameron, Tab Hunter, Peterpiatto L. 200, Sera L. 250.

Augustus: «Io il salvero», Ingrid Bergman, Gregory Peck. Pi. 250.

Corso: «Duello al Rio d'Argento» technicol A. Murphy, St. McNally

Doria: «Provinciali a Parigi» A. Sim, B. Skiner, Bloom, L. 200-250

Lux: «Singapore» Ava Gardner, Fred Mac Murray. Ingresso L. 200

Maffei: alla sgia delle giubbe rosse (technicolor), G. Montgomery.

Metro-Cristallo: «Sombrero» tech. R. Montalban, Cyd Charisse, Vaughan, Pierangeli. Matin. ore 10,00

Repost: «La barriera della legge» J. Sernas, L. Padovani, R. Brazzi

Torino «FBI Divisione Criminale», D. Wilcox, E. Costantine. Ap. 10.

Vittoria: i Rima del terrore. Oggi «Una rosa bianca per Giulia» F. Milchom, F. Dominguez, C. Raisa. Domani: «Per un pugno di uomini». Lancaster.

Alessandra: «Cavalca, Vaquero!» tech. Ava Gardner, R. Taylor.

Alpi: «Terra bruciata» un film di Luciano Emmer.

Capitol: «Cavalca, Vaquero!» tech. Ava Gardner, R. Taylor.

Fiera: «Cavalca, Vaquero!» tech. Ava Gardner, Robert Taylor.

Giandujo: «Oltre il Sahara» e «I predoni delle grandi paludi» col.

Hollywood: «Oltre il Sahara» e «I predoni delle grandi paludi» col.

Ideal: «Amori finiscono all'albea Riv. Ferrer-Morgan 16.15 - 21.10.

La Perla: «Amanti latini» Lana Turner, Ricardo Montalban.

Massima «Marinai del re» Michael Rennie, Jeffrey Hunter, W. Hiller

Nazionale: «Operazione Corea», Joe, Leslie, Forrest Tucker.

Principe: «Oltre il Sahara» tech. «Predoni delle grandi paludi» col.

Statuto: «Marinai del re» Michael Rennie, Jeffrey Hunter, W. Hiller

Arti: «Capitan Fantasma» colori. Lallmare, Sandri, Barbara, Ap. 10

Cer: «La marcia del disonore» p. **Mignon:** «Violette imperiali».

Olimpia: Spada e la rosa. tecn. **Per:** «Principe di Scozia» tech.

P. Nuova: «Vortice», Apert. 10.

Romano «Marchio di sangue» tech.

Rivoli: La Tristezza 16.15 - 21.10.

S. Paolo: «Pandora» tecnicol. James Mason, Ava Gardner.

Esperia: «Intorno bianco» tecn. Cyd Charisse, Stewart Granger.

Italiano: «Vedova allegra» tecn. Lana Turner, Fernando Lamas.

Mirafiori: «Città sommersa».

Vinzaglio: «Baltara selvaggia» Gary Cooper, B. Stanwyck, A. Quinn

Vittorio: «Ha ballato una sola estate» con Julia Jacobson.

Fratelli: «La dura sfida» il fiume tecn. J. Stewart, A. Kennedy.

Nuovo: «Tuono nella valle» tech. Callister, B. Gweon, P. A. Gardner

S. Paolo La ninfa degli Antipodi. tecn. Esther Williams, V. Mature

Corallo: «Tempi nostri» V. De Sica, Tieri, Lea Padovani.

Eridano: «Schiavitù», Rossi Drago

Radium Tempi nostri Totò De Sica

Rosini, c. Reg. Margherita, 70: «Sfida senza risposta».

V. Venezia: «Serenata amara», C. Vita, L. Bonfanti, U. Spadaro.

Astra: «Ninfa Antipodi», colori.

Marmilat: «Più grande spettacolo del mondo» tech. Hutton, Stewart

Massimo: «Sansone» tecn. Gary Cooper, H. Johns, H. Haynes.

Odeon: «Città sommersa» tecn.

Star: «Gran Varietà», colori.

Adua: «Ti ho sempre amato». Ver.

Aurora: Maschera di fango, tech.

Bysetis: Pirata dei 7 mari, tecn.

Fortino: Un marito per Anna Zacchea, Pampanini, Girotti, Nazzari.

Monviso: «Tutti gli uomini del re»

Nardi: «Ergastolo».

Palermo: Lucrezia Borgia. Vietato

Sociale: «La spiaggia», Vietato

Cobianchi: «Prigioniero di Sonda» tec. Granger. Sch. pau. aria, cond.

Colosseo: «Ha ballato una sola estate» con Julia Jacobson.

Italia: «Titanic» Clifton Webb. Comp. Riviste Fratti, ore 21.15.

Lingotto «Storia di tre amorie» tec. Pirangeli, K. Douglas, Caron.

Vittoria: «Vacanza col gangster».

Piemonte: «Regina vergine» tech. Jean Simmons, Stewart Granger.

S. Carlo: «Tigri della Birmania».

Schermo panoramico.

Speaks: «Sangarea» tecn. Fern. Lamas A. Dahl F. Medina, Ap. 15

Alba «Avventurieri del Plymouth» tech. S. Tracy, Tierney, Johnson.

Apollo: «Maddalena» tecn. Martha Toren, Gino Cervi, V. Vanni.

Diana: «Tesoro fiume sacro» tech. John Payne, Rhonda Fleming.

Edera: «Uomini preferiscono le bionde» tech. Monroe, J. Russell

Lucento: «Corsaro dell'isola verde» technicolor, Burt Lancaster.

Lutrario: «Sanpareil» tecn. Fernando Lamas, A. Dahl, F. Medina

Riduzioni E.N.A.L. — Oggi nei cinematografi: Lux, Regent, Ariston, Giandujo, Faro, Alessandro, Maffei, Ideal, Alpi, Statuto, Principe, V. Veneto, Monviso, Fortino, Fratelli.

Malattie veneree, pelle, nervose e della prostata e metodica interna. **DOTTOR MACCHIAVELLO** Via Roma 17 - Ore 15-19; feriali 11-14

TRE PASSI - ROLLE PORDOI E GARDENA - A QUOTA 2000

Il Giro tra i ghiacciai delle Dolomiti

La lotta Coppi-Koblet-Clerici nella fase decisiva

E' scoccata l'ora «X» per gli arrampicatori

(Seguito dalla 1ª pagina)

E' scoccata l'ora X. A mezzogiorno è incominciata la corsa verso i colli delle Dolomiti dove il Giro d'Italia metterà la sua sigla finale.

Il tempo nella notte era leggermente migliorato, dopo il mezzo uragano di ieri il cielo lasciava intravedere stamane un po' di sereno. Ma sì, le cime dei colli sono ancora nascoste da nuvole minacciose.

Sul Passo del Pordoi ha nevicato tre o quattro giorni fa e stamane schiarito, nebbia e acqua si alternano. E altrettanto dicasi per gli altri colli.

Si è partiti alle 12 in punto, ma per i corridori la sveglia è suonata ugualmente di buon'ora, nell'ansia della grande avventura. E stamane, nelle camere d'albergo riscaldate dal tepore dei termosifoni, abbiamo visto volti gravi, preoccupati: gli uomini sanno che cosa vogliano dire le Dolomiti. I giovani alla loro prima esperienza temono le insidie dell'ignoto.

Coppi ha già vinto cinque Giri d'Italia, eppure non cercava nemmeno di nascondere i nervi tesi. Pochi gesti bruschi, qualche parola secca e quasi infastidita scambiata con Cavanna che lo massaggiava. Sul letto una maglia iridata nuova di zecca: «La indosso per l'occasione; me l'ha regalata ieri una bimba di Pordenone: Diventa vecchia e incomincia a credere alla superstizione».

Un'ombra di allegria invece in casa degli svizzeri. Nel duello in famiglia i rossocrociati puntano su Clerici, che dovrebbe superare tutti, compreso Koblet. Clerici era un po' seccato: ieri Coppi nel traguardo di San Martino gli ha soffiato tre secondi.

«Non m'importa dei tre secondi; avessi solo immaginato che i cronometristi registravano simili distacchi, avrei fatto anch'io la volata».

La Maglia rosa vigilava guardinga; Koblet invece ha un po' di tosse. «Bronchite», mormora, ma si crede che Hugo nasconda semplicemente il desiderio di una grande impresa.

Al raduno, aperto alle 11 sul piazzale Albergo Dolomiti siamo andati con Astrelli. Il ragazzo romagnolo aveva semplicemente paura:

«Saprete quanto basse mi fanno le scritte che mi dicono bravo! Ho un bisogno tremendo di incoraggiamenti. Guardi, la vede questa tappa? E' qui che dovrei difendere il terzo posto in classifica». Astrelli reggeva tra le mani il foglietto rosa con il profilo altimetrico. Lo aveva già studiato

ULTIME NOTIZIE

Per Trieste altre proposte degli alleati

Si afferma che starebbe per giungere a Palazzo Chigi una nuova "dichiarazione„ di Washington, Londra e Parigi - Essa prospetterebbe una soluzione che potrebbe costituire un pronto avvio per un accordo definitivo - I "franchi tiratori„ e l'abrogazione della "maggioritaria„ - La questione dei fitti - Altra ondata di scioperi

ROMA, venerdì sera.

Una nuova dichiarazione per Trieste, firmata dai Governi degli Stati Uniti, Inghilterra e Francia, starebbe per giungere, secondo quanto si afferma da buona fonte, a Palazzo Chigi: essa prospetterebbe una soluzione provvisoria, che però dovrebbe costituire un pronto avvio alla sistemazione definitiva di tutto il territorio.

Nessuna indiscrezione si ha sul contenuto della nota. Al Ministero degli Esteri si si limita a dire che nessun documento scritto è stato ancora consegnato al Governo italiano. Per quanto si riferisce alle comunicazioni verbali, si sa che Palazzo Chigi ha formulato delle obbiezioni tendenti soprattutto a chiarire le rispettive posizioni. Ma l'Italia farà conoscere il suo pensiero solo quando sarà in possesso delle proposte definitive.

C'è poco più di un mese perchè il governo prepari la nuova legge elettorale.

La base da cui si deve partire è senza dubbio la legge del 1948, che è quella che più si avvicina alla proporzionale pura; ma anch'essa ha bisogno di alcuni ritocchi che potrebbero essere i seguenti:

1) elevamento del quoziente elettorale circoscrizionale, con la conseguenza che verrebbero destinati al collegio nazionale un maggior numero di seggi rispetto a quello che si è avuto con la legge del 1948;

2) mantenimento del collegio nazionale senza una lista prefissata (alla lista nazionale verrebbero trasferiti i candidati eletti che hanno riportato il più alto numero dei voti);

3) determinazione di una cifra elettorale minima, non raggiungendo la quale la lista o la lista con identico contrassegno non parteciperebbero all'assegnazione dei seggi.

I liberali hanno proposto che questa cifra fosse portata ad almeno due seggi circoscrizionali oppure al mezzo milione di voti; ma forse l'accordo sarà raggiunto a mezza via cioè: un seggio circoscrizionale oppure 250 mila voti su tutto il territorio nazionale.

Il fatto che l'altro giorno, per l'astensione della legge maggioritaria, 58 deputati hanno messo la pallina nera nell'urna bianca, nonostante che tutti i gruppi fossero d'accordo che quella legge andava abrogata, ha riproposto il problema dei «franchi tiratori». Non vi è dubbio che molti di quei 73 deputati fossero democristiani, i quali hanno votato contro l'abrogazione della legge per protestare circa la mancata convocazione del Consiglio nazionale e del gruppo parlamentare democristiano che avrebbe appunto dovuto discutere la nuova legge elettorale.

I liberali intendono portare la questione su un terreno più generale. Essi, infatti, lamentano che molti provvedimenti legislativi vengano portati in discussione senza un preventivo accordo, in sede politica, tra i partiti della maggioranza. Per ovviare a questo inconveniente, il segretario liberale ha inviato a De Gasperi, a Matteotti e a Reale, rispettivamente segretari della D. C., del P.S.D.I. e del P.R.I., una lettera proponendo la costituzione di un Comitato politico a quattro che si riunisca ogni settimana. Compito specifico del Comitato dovrebbe essere quello di procedere all'esame preventivo dei maggiori problemi che si presentano sul tappeto.

Uno dei problemi che dovrebbe essere affrontato in questa sede, è quello dei fitti. La proposta liberale di stabilire una specie di buona uscita a favore degli inquilini che intendono lasciare gli appartamenti a fitto bloccato, sembrava in un primo momento troppo teorica per essere accolta.

Sembra, invece, ora, che il principio, che del resto non trova ostilità nè da parte dei proprietari nè da parte degli inquilini, possa effettivamente essere compreso nel progetto di legge che il Guardasigilli sta predisponendo per regolare tutta la materia.

Da parte delle sinistre la costituzione del Comitato a quattro viene commentato con qualche ironia.

L'azione delle sinistre è particolarmente impegnata nel campo sindacale dove promuove agitazioni contro l'«accordo» relativo al congelamento. La CGIL ha stabilito che a mezzanotte di oggi i novemila metallurgici e i 35 mila edili di Roma sospendano il lavoro fino al termine della giornata lavorativa. I gasisti, invece, effettuano uno sciopero di 48 ore.

Uno sciopero generale di 24 ore è stato predisposto per domani a Milano, in occasione della firma dell'accordo per il congelamento tra la Confindustria, la CISL e la UIL. Altri scioperi sono previsti a Bologna, a Siena, a Lucca e a Napoli.

L'ex-re d'Italia si trova da alcuni giorni a Parigi. Umberto è stato fotografato mentre esce dall'albergo. (Telefoto)

DRAMMA «GIALLO» NELL'ARIZONA

Rapita mentre esce dall'istituto di bellezza

La signora (moglie di un ricchissimo industriale) è stata rilasciata dietro versamento di 50 milioni di lire - Una serie di lettere minatorie - "Se avvertirete lo sceriffo, vi faremo saltare con la dinamite„ - Tutta la polizia mobilitata

Nostro servizio particolare

Phoenix, venerdì sera.

Il capo della polizia di Phoenix (nell'Arizona), mr. Charles Thomas, ha annunziato che una donna di 28 anni, rapita mercoledì mentre stava uscendo da un istituto di bellezza della città, è stata ricongiunta ieri pomeriggio al marito, dopo che quest'ultimo aveva provveduto a pagare la cifra del riscatto fissata dai banditi in 75 mila dollari (circa 50 milioni di lire italiane).

Il Thomas ha precisato che si tratta della signora Evelyn Ann Smith, moglie di Hubert Smith, uno dei più ricchi uomini d'affari di Phoenix, comproprietario della «Smith Pipe and Steel Co.». Il ritorno a casa della donna ha segnato il punto culminante di un complotto ordito contro lo Smith ed in verità al quale l'F.B.I., la polizia di Phoenix e l'ufficio dello sceriffo stanno accuratamente investigando da ieri sera. I giornali e le agenzie di stampa erano state messe al corrente della scomparsa della donna, ma tutti avevano acconsentito a non divulgare la cosa.

Nella lettera ricattatoria inviata dai banditi allo Smith era detto: «Avete una sola ed unica possibilità. Ricordate che vostra moglie vi sarà restituita solamente quando una parte dei denaro del riscatto sarà stata da noi messa in circolazione. Se uno di noi verrà derubato dalla polizia, sorpreso a spendere parte della somma versataci da voi, non rivedrete più vostra moglie. Supponiamo quale pena stabilisca la Legge per i rapimenti di persone. Noi mettiamo in gioco la nostra vita e se voi volete mettere in gioco anche quella di vostra moglie e dei vostri bambini non curate che vi chiamiamo la polizia o contrassegnare le banconote».

La signora Smith era stata vista uscire alle ore 13 di mercoledì da un istituto di bellezza della città. Circa tre ore e mezzo dopo il marito riceveva una misteriosa telefonata, con la quale veniva informato che sua moglie era stata rapita e gli si ordinava di recarsi ad un distributore di benzina situato ad una cinquantina di chilometri da Phoenix, per prelevare in specie contenente i suoi bastoni da golf.

L'industriale tornava a casa e, constatata l'assenza della moglie, provvedeva ad informare la polizia. Il vice-sceriffo Paul Mullenix si recava allora al distributore e vi tornava con la scusa del bastoni da golf e con un biglietto che era stato appuntato alla manica stessa con uno spillo e in cui si diceva:

«Potete prendere il primo contatto con noi al nodo stradale di Apache. Di qui potrete telefonare a casa nostra per successive disposizioni».

Mentre accadeva tutto ciò all'abitazione dell'industriale veniva recapitato un secondo di biglietti con istruzioni un altro biglietto così compilato:

«Ecco altre istruzioni. Partite con voi il denaro e troverete stanotte alle due all'incrocio delle strade statali n. 60, 70 e 80. Lungo la strada che dovrete percorrere sarete sorvegliati. Nel luogo dove dovrete deporre il denaro abbiamo provveduto a sistemare alcune cariche di dinamite. Se vedremo arrivare qualcuno che non sia voi lo faremo saltare in aria e si dileguranno così tutte le speranze di rivedere vostra moglie. Venite solo. Vi abbiamo concesso dodici ore di tempo per poter fare quanto vi abbiamo chiesto. Se non vi atterrete alle nostre istruzioni e non vi metterete in contatto con noi non avrete più notizie nostre nè della signora Smith. Avete una sola ed unica possibilità, lo vogliate o no».

La polizia si è rifiutata di fare qualsiasi dichiarazione ed ha vietato ai giornalisti di avvicinare la famiglia Smith. Lo sceriffo, gli agenti dell'FBI, l'Ufficio Federale investigativo, hanno preso tutte le precauzioni per garantire la sicurezza della Smith durante tutti gli spostamenti che ha dovuto compiere per eseguire gli ordini contenuti nelle missive dei banditi, ma nello stesso tempo hanno evitato di seguirla troppo da vicino per non spaventare i rapitori della signora.

Risulta comunque che la Smith si è isolata nel deserto fino al punto scelto dai banditi, ha deposto il denaro nel luogo indicatogli e quindi ha fatto ritorno a casa. Poco dopo arrivava anche la moglie spaventata ma incolume, ed ha riabbracciato i due figlioletti.

p. u.

Due fidanzati stritolati ad un passaggio a livello

Orribile sciagura ieri sera presso Cravellona Toce

OMEGNA, venerdì sera.

Una gravissima sciagura ferroviaria si è verificata alle ore 21,50 di ieri sera ad un passaggio a livello della ferrovia Novara-Domodossola, in località Cadepiano di Cravellona Toce.

Due fidanzati, il diciannovenne Angelo Durano, residente nella nostra città, e la sedicenne Ines Gonzalo, residente a Cravellona, sono da un motoscooter al passaggio a livello chiuso, mentre cercavano, sollevando la sbarra, di attraversare a piedi il binario, non avvertivano l'arrivo dell'automotrice proveniente da Novara che li investiva in pieno, sbalzandoli sul colpo.

Sul posto dell'orrenda sciagura si è portata l'autorità per le constatazioni di legge e per condurre le indagini atte ad accertare eventuali responsabilità.

Varicella nel Cuneese

Cuneo, venerdì sera.

Data casi di varicella nelle scuole materne di Saluzzo su dei bambini, le autorità sanitarie hanno adottato subito energiche misure profilattiche del caso.

L'ora della sentenza al processo del "delitto perfetto„

Si decide il destino dell'uxoricida di Bologna

Giuseppina Reho si uccise con le proprie mani o trovò morte ad opera del marito? - I giudici davanti al dilemma - La loro risposta significherà per Mario Sensi la scarcerazione oppure l'ergastolo

Dal nostro corrispondente

Bologna, venerdì sera.

Il verdetto della Corte chiamata a giudicare l'uxoricida Mario Sensi sarà emesso domani quattro ore di ritardo su quella prevista. Soltanto questa sera, infatti, i giudici usciranno dalla camera di consiglio e il presidente dott. Santi leggerà il dispositivo. A ciò si è giunti per lasciare che la difesa potesse dire tutto quello che aveva da dire, senza alcuna limitazione di tempo; gli avvocati Mancini e Corrias per la loro arringhe hanno avuto bisogno, complessivamente, di una intera giornata.

Mario Sensi è innocente? È colpevole?

L'altro ieri il dott. Sanfilippo aveva diretto un assalto in cui contro l'imputato che aveva definito un uomo, anzi un essere degno d'un «girone» dell'Inferno dantesco. Ieri i difensori si sono sforzati di demolire quel castello, e l'avv. Corrias, in particolare, ha lavorato con pazienza da certosino, togliendo pietra dietro pietra, e arrivando alla conclusione che quei mattoni potevano essere stati accostati l'uno all'altro e congiunti con il fragile cemento del dubbio. Nessuna circostanza, nessuna deposizione, nessun elemento peritale — ha detto — porta il germe della verità. E allora? Si può condannare un uomo alla pena più severa, senza una base reale, senza una accusa che muova da un punto fermo, chiaro, senza una prova che regga alle scosse della confutazione?

Analisi distruttiva: ecco il compito cui si è accinto il legale del Sensi e che gli ha permesso di arrivare alla richiesta di una assoluzione con formula dubitativa.

Giuseppina Reho può essersi uccisa, come attesta il suo biglietto rinvenuto sullo specchio del canale Navile. La ragione? Il disonore, che alla fine aveva sopra ogni altra cosa. Che si oppone ad una simile tesi? La confessione di Mario Sensi. Ma quanto vale quella confessione che l'imputato ha successivamente ritrattato, affermando che essa gli era stata estorta dopo aver subito sevizie e maltrattamenti?

A questo punto, non poteva mancare l'accusa diretta di metodi della polizia.

Il Pubblico Accusatore, durante la sua requisitoria, avendo fatto presente che troppo spesso, oggi, si fa il processo alla Pubblica Sicurezza, che troppo sovente, un delinquente, dopo aver compiuto un reato, confessa a poi subito dopo dichiara che fu costretto a fare ciò per subire percosse o mettersi al sicuro da minacce. E quando viene chiamato a rispondere delle proprie malefatte, costui si difende accusando i «barbari sistemi» usati contro di lui dalla polizia. Un modo troppo comodo di discolparsi.

Tale fu l'affermazione del P. M. Al riguardo, l'avvocato Corrias ha fatto parlare un commissario, che abbandonò la toga per la carriera politica: il Venditti. E questi, in un suo volume, apertamente deplora i «metodi incivili» usati dai nostri agenti di P. S. nell'esercizio delle loro funzioni.

In sostanza, dunque, nulla di nuovo è stato detto in favore di Mario Sensi, nulla che non fosse stato già udito nel corso del procedimento. La Difesa non aveva bombe da fare scoppiare, non possedeva elementi che prima o poi potevano capovolgere le sorti del dibattimento: si è limitata a disgregare ciò che era stato unito, a insinuare il dubbio, il sospetto che quella che passa ora per la verità possa essere, invece, una diabolica macchinazione del destino per fare condannare Mario Sensi all'ergastolo. Ma quando nasce il dubbio, la proclamata il difensore, quando manca la convinzione intima di colpevolezza, questo deve essere risolto. Come già avvenne, al processo di primo grado, contro Lorello Egidi.

Ma le argomentazioni della Difesa non sono apparse, per la verità, troppo convincenti, anche se si deve ammettere che gli avvocati dell'uxoricida hanno scelto la strada migliore — l'unica forse — per penetrare nell'animo dei giudici, sfuggendo quella solita barriera che il P. M. aveva costruito a salvaguardia della società da lui rappresentata.

Il problema che la nostra Corte d'Assise è chiamata a risolvere rimane sempre questo: come morì Giuseppina Reho? Per sua propria mano, o sotto la spinta fatale data dal marito?

Le due risposte portano o al carcere a vita per Mario Sensi o alla sua scarcerazione. Non ci sono vie di mezzo. Tuttavia, anche se non è da escludere, pare assai poco probabile una sentenza assolutoria.

Stamane, dopo l'arringa del secondo patrono di Parte Civile, avv. Dal Fiume, che confutò ieri la Difesa, ha preso nuovamente la parola il P. M. dott. Sanfilippo. «Se il dubbio m'assilla» — ha detto l'accusatore — «un minimo dubbio soltanto sulla colpevolezza di Mario Sensi, io, che ho chiesto per lui la massima pena, non dormirei più alcuna notte della mia vita. Ma nessun dubbio mi voglio, vo io giuro come magistrato e come cittadino, Mario Sensi ha ucciso e ha ucciso con premeditazione. Rimango quindi fermo nella richiesta dell'ergastolo».

Si è poi levato a parlare il difensore avv. Corrias, che ha sostanzialmente ribadito in tesi già sostenute ieri.

Alle 11.40 la Corte si è ritirata in camera di consiglio per la sentenza. Un istante prima, alla domanda di rito del presidente: «L'imputato avrà nulla da dire?», Mario Sensi aveva risposto allargando le braccia: «Sono innocente!».

Alberto Druiani

Impiccato a mezzanotte

Drammatica fine di un uxoricida - I macabri preparativi, mentre i detenuti del carcere pregano ad alta voce

Baltimora, venerdì sera.

È stato impiccato nelle prime ore di stamattina, nella prigione di Baltimora — nel Maryland — George Edward Grammer, autore del cosiddetto delitto perfetto». Il Grammer aveva ucciso la moglie agendo però in modo tale che in un primo tempo le autorità inquirenti avevano ritenuto che la donna fosse morta in un incidente automobilistico.

Il Grammer, che aveva 27 anni, non ha mostrato pentimento di sorta neanche quando, circa due minuti dopo la mezzanotte, ha pallo gli scalini del patibolo. Il condannato ha camminato sino alla camera dell'esecuzione ad occhi semichiusi e rifiutando qualsiasi aiuto da parte delle guardie che lo accompagnavano. Quando ha sentito il cappio avvicinarsi alla sua testa, ha alzato leggermente il viso ed ha chiuso completamente gli occhi.

La botola nella quale è precipitato il Grammer è stata salomata cinque minuti dopo la mezzanotte. Il corpo del Grammer, penzolante nel vuoto appeso alla corda, ha continuato a sussultare per circa un minuto e mezzo.

Grammer, che ha ucciso la madre dei suoi tre bambini per amore di una graziosa ragazza che lavorava come segretaria presso le Nazioni Unite, è stato dichiarato morto 19 minuti dopo la mezzanotte.

Negli ultimi istanti di vita il Grammer è stato assistito dai due cappellani della prigione. Dopo la colazione egli ha ricevuto la comunione secondo il rito protestante ed è stato visitato da alcuni membri della sua famiglia. L'esecuzione del Grammer è stata accompagnata dal mormorio delle preghiere degli altri detenuti.

Precipita dal balcone per salutare un amico

Asti, venerdì sera.

A Castelalfero (a studente Franco Mangosio di Giovanni, di 13 anni, sporgendosi da un balcone per salutare un amico, precipitava nel sottostante cortile dall'altezza di quattro metri, fratturandosi la base cranica. Trasportato all'ospedale è stato ricoverato con prognosi riservata.

GIULIO DE BENEDETTI
DIRETTORE RESPONSABILE

PUBBLICITA' ECONOMICA (Via S. Teresa, N. 7)

Minimo 10 parole - Tasse 7 %. Di due linee, delle stesse caratteristiche una comparirà in un Numero dei lunedì, senz'aumento.

1 ANNUNCI COMMERC. L. 40 p.p.

ARBIANO vendita cronotachimetri cronometri elettrici «Tecnel-Piralli», via Carlo Alberto 25, Italcavi. Tel. 42-983, 47-422.
DOLCETTO gentile fidanzato paolo, prego perdonarmi 05 perdonami. Novabarga, Barolo (Cuneo). 1217
MOTORI, trasformatori, alternatori, dinamo, gruppi cromatura, elettrogeni. Lazzaris, telefono 393-572. 1181
TORNI, frese, trapani, smerigliatrici universali, cavalletti, tradizionali, Ray, Taccani 50, telef. 70-091. 2508

2 ARTIGIANATO L. 30 p.p.

FABBRICA artigiana mobili finiti vastissimo assortimento camere letto, pranzo, bagni, comodi, cristalliere locali rustici, tinelli, mobili isolati, reti metalliche, sofadetto, poltrone, attrezzamento lunghe villeggiature. Via Giuseppe Verdi 28 R; corso Regina Margherita 87; Principe Amedeo 30 C. 22018

3 SUCCAF.SILAZIEN. L. 40 p.p.

AFFARONI Tabaccheria annessa ricevitoria drogheria giochi bocce pergolato coperto, Rapallo, Quattro Marzo 14. Tel. 627-036.
ALASSIO. Negozio salumeria alimentari, avviato, centrale, cede 3.000.000. Agenzia Aurelia, Alassio. 6035
CARTOLIBRERIA, professionale, zona commerciale, reddito dimostrabile, cedesi 1.500.000. Cavalieri, Galleria 21.
DROGHERIA centrale passaggio tram buona signorile, arredamento nuovi; vera abitabile nuova apertura cedesi. Telefonare 774-048. 2257
FABBRICA oggetti per fioristi (non si cerca fabbricazione) vendesi. Scrivere Pubblicità casella 163 D. Milano. 2159
MASSAGLIA, Cavour 70, cede licenziosa bar bottiglieria rappresentibile drogheria latteria soc. Ogni possibilità. 1091
RIMETTESI, ritiro commercio, negozio altri tessuti, abiti uomo signora bambini, maglieria. Strada San Mauro n. 16, Barca. LOSE
SERIA costanti con lunga esperienza cerca pertinentrice rappresentanza casina impegni. Telefono 551-257. 2540

4 CASE e TERRENI L. 40 p.p.

ARBIANO alloggi 2-3 camere servizi da vendere via Simlari 24, Vialba cantiere 1-12. 15-18. Occas. Cantiere, 348-307.
ARBIANO modernissimi alloggi pronti subito migliori zone, Via Neptune 29, corso Bramante ang. via Giordano Bruno, via Pasquale Paoli 20. Facilitazioni. Mattino, Vaglio, via Boccherini 8. Telefono 294-207. 2410
ARBIANO ultimi appartamenti signorili, pronti. Due case, soleggiati, vista su Valsusina. Rivolgersi corso Antonelli 11, Telefonare 695-340. F1917
ASTABILE istituto vendesi, via Borgaro, alloggi signorili 2 camere lineste cucinino, facilitazioni pagamento, Domus, Garibaldi 30. 1918
ESTERAL estremamente vendonsi alloggi signorili 2-3-4 camere servizi, ampio ascensione, parco Re Umberto 149 (Facilitazioni pagamento). 209
EDIFICIZIONE (risanamento, impresa sensibilmente alloggi signorili 4 camere cucina servizi bagni. Via Bidone 13.
DIRETTAMENTE vendo ultimo alloggio abitabile subito quota Rita, 2 camere, bagno, cucina, telefono. 760-650. 2501
GARAGES, posti interessanti, liberi, occupati, vendonsi. Glacinto Collegno 55. Telefonare 329-329. 6059
LINGOTTO, alloggi nuo, due camere ingresso cucinino lavanda, latrina, bagno, pronti convenientissimi. Vialba 13-15. Fabrizio 7. 6448
MIRI seguito cor reddito vendonsi. Corso Regina 187. Telefonare 695-529.
NEGOZI liberi e affittasi, vendiamo o affittiamo via Nizza 8, via Maria Vittoria, via Sapione 33, corso Unione Sovietica 209, corso Monte Grappa angolo via Nicola Fabrizi. Vaglio, via Boucherou 2. Telefoni 524-255; 41-479.
NUOVA costruzione via Po 46, vendesi o affittasi alloggio 5 grandi locali splendida ubicaz. stabile alloggio 9 camere affittasi vendesi. Vaglio, via Boucherou 2. Telef. 524-255; 41-479. 6453
SANREMO, Bona, Mediterranea, vendo appartamenti ville 2 e 3 vani. Migliori affari Riviera. 1599
SPAZIOSI appartamenti signorili vendonsi, 2-3-4 camere servizi. Rivolgersi cantiere via Filadelfia 52, fronte campo Torino. 5626
VENDIAMO oppure affittiamo alloggi signorili subito 4-5 camere doppi servizi. Corso Belmonte 126. Vaglio, via Boucherou 2. Tel. 524-255; 41-479. 6453
VENDONSI alloggi signorili nuova costruzione 3-5 camere cucina rispostiglio servizi bagno completo, ascensore, termosifone, ampi vani con vista. Rivoli, corso Piscbina 229. 4609

5 AFF. TERR. e LOC. L. 40 p.p.

MAGAZZINO seminterrato mq. 150 affittasi, vendesi, corso Vigevano. Telefonare 520-329. 6044

6 AFF.APPARTAMENTI L.40 p.p.

AFFITTO 3 camere servizi moderni 18.000 mensili, S. Rita. Tel. 522-471.
CERCO appartamento tre camere servizi zona Gran Madre Chiesa. Scrivere rassella 1031, 3P1, Torino. F7300
PRIVATO offre alloggio cedesi quattro camere, servizi, lavoro comodo. Telefonare 51-601. 2268

7 LOCALI p. VILLEGG. L. 40 p.p.

ALBISOLA a cinque minuti apparecchi nuova costruzioni, Rivolgersi Gagnasso, Legnami, Savona. 6148
APPARTAMENTI impresa vende appartamenti liberi, nuova costruzione, ogni esigenza, pronti. Scrivere, 3P1, casella 34 V. Savigna.
2 ALB. e STAZ. CLIM. L. 40 p.p.

BELLARIA, Pensione Primavera, nuova costruzione, ogni comforts, Rex (autobus). 2291
FINALPIA, pensione Villa Enrichetta vicinissima mare, grande parco, ottimo trattamento. 6156

9 COLLEGI ISTITUTI L.40 p.p.

ALLA «Sit» (la Scuola specializzata da oltre un quarantennio) apprendimento rapido e sicuro Stenografia, Dattilografia, Contabilità, Ragioneria, Paghe, Contributi, Lingue, Corsi diurni, serali normali, abbreviati. Via Po 3, tel. 47-373.
11 CAM. MOB. e PENS. L. 30 p.p.

MATRIMONIALE centrale casa signorile esamina casi unica. Rovetta, Campana 11. F3193
SIGNORA sola offre camera uso studio-lavoro. Telef. 556-195. F7760

15 OFF.IMPIEGO e LAV. L. 40 p.p.

ESPERTO contabilizzato rilegato serio. Lavoro domicilio, Telefonare 624-521. Solo venerdì. 6498
DONNAS abilissima sarta confezioni signore, Telefonare 836-606. L6543

(Continua a pag. 6)

Una novità al Carignano

Tre topi grigi

Due atti e quattro quadri di Agatha Christie

Sulla campagna di Londra, perchè ininterrottamente da alcuni giorni alcheè je strada sono diventato impraticabili. In una grande casa di campagna, «Il castello della sorgente del monaco» (Monkswell Manor), i coniugi Ralston, Mollie e Giles, hanno avuto la disgraziata idea di aprire proprio in quei giorni una pensione ove cominciano ad affluire frettolosamente i pensionanti che sono: Christopher Wren, un giovane esaltato e che, come si verrà a scoprire, ha tutt'altro nome che quello denunciato; la signora Boyle, una vecchia brontolona e piena di pretese, sfuggita da tutti gli altri pensionanti ai quali al rendo insopportabile; il maggiore Metcalf, un pensionato dell'esercito, che dice di aver passati molti anni in India; la signorina Casewell, enigmatica figura di scrittrice giramondo, senza fissa dimora; il signor Parravicini che arriva nella penzione quando più fitta e turbinosa si fa la nevicata. Arriva a piedi perchè, egli dice, la sua macchina si è piantata in un fosso e rinuncia all'aiuto che gli altri gli offrono per ricuperarla.

Quando ormai tutti questi ospiti si rassegnano a vivere isolati anche dal più vicino centro abitato, nutrendosi di «cotolette», arriva in sci un giovane e prestante poliziotto, il sergente Trotter. L'ultima sensazionale notizia che la radio ha lanciato in quella notte di incubo è questa: «... al numero 24 di Culver Street, a Londra, è stata assassinata una certa Maria Lyon. La polizia sta cercando un individuo che è stato visto nelle vicinanze del luogo del delitto. L'uomo è descritto un cappotto scuro, una sciarpa chiara e un cappello di feltro marrone...».

Questi è lo stesso individuo che il pubblico (non i pensionanti di Monkswell Manor) ha visto nel 1° quadro, in una strada di Londra. L'uomo si ferma un istante per dare un fiammifero a due operai e quindi scantona rapidamente e sparisce nella nebbia. Mentre estrae dalla tasca del cappotto la scatola di fiammiferi gli è caduto un taccuino che i due operai raccolgono e sulle pagine del quale non è scritto che un indirizzo: «Culver Street 24».

Dopo pochi istanti una donna grida invocando al soccorso: «All'assassino! All'assassino!». La vittima si chiama, come annunciarà più tardi la radio, Maria Lyon. Il sergente Trotter, che è entrato in quella pensione quasi ormai sepolta sotto la neve, non fa tanti complimenti: declina le sue generalità e dice di essere stato inviato dal suo comandante che ha buone ragioni per ritenere che vi si celi l'assassino di Londra.

Ma l'atto non potrebbe finire senza una morte violenta e la seconda vittima dell'uomo misterioso è la signora Boyle.

Chi è il delinquente? Da chi sarà scoperto?

Queste sono le due domande che si porrà questa sera il pubblico del Carignano durante l'allucinante commedia di Agatha Christie.

e. q.

Una nota dell'«Osservatore»

E' lecito alle donne indossare i pantaloni

Roma, venerdì sera.

Ad un quesito posto all'«Osservatore Romano dalla domenica», nella rubrica in cui intervengono spesso teologi illustri, da un lettore che si lamentava che fosse concesso l'uso dei pantaloni alle sezioni sportive della associazioni cattoliche femminili, il settimanale vaticano risponde che «non risulta che i pantaloni portino, necessariamente, il diavolo in corpo alla donna che l'indossa. Se c'è una ragione seria, specialmente per giovanetta, come quella dello sport, della ginnastica, o che so io, non c'è nessun male a indossarli. Altra cosa è, invece, indossarli per ragioni ben diverse, diaboliche o magari anche solo per civetteria, amore di novità o di stravaganza, ecc.».

OGGI E DOMANI ALLA RADIO

VENERDI' 11 GIUGNO

PROGRAMMA NAZIONALE (Torino I, m. 467,8). — Ore 10: Giornale; Giro d'Italia - 12,20: Album musicale - 13: Giornale; Giro d'Italia - 14,50-14,59: Il libro della settimana.

Ore 16: Le opinioni degli altri - 16,15: Lezione di lingua inglese - 16,30: Giro d'Italia (radiocronaca dell'arrivo della tappa S. Martino di Castrozza-Bolzano); Cabaret internazionale - 17,30: Trasmissione in collegamento col Radioteatro di Mosca - 17,45: Musiche originali per pianoforte a quattro mani nell'esecuzione dei Duo Gorini-Lorenzi - 18,15: Canta il Quartetto Radar con l'orchestra di Mario Consiglio - 18,25: Giro d'Italia (cronaca dell'arrivo della tappa S. Martino di Castrozza-Bolzano) - 18,50: Università Internazionale Guglielmo Marconi. Don Jackson: «La psicotecnica per gli schizofrenici» - 19,05: Orchestra diretta da Ernesto Rizelli - 19,15: Cronache del teatro, a cura di Gigi Michelotti - 20,45: La voce dei lavoratori - 20: Musica leggera - 20,30: Giornale radio - 21: Motivi in passerella.

Ore 21,05: Concerto sinfonico diretto da Norbert von Karajan. Beethoven: 1) «Quarta sinfonia in si bemolle maggiore op. 60: a) Adagio, allegro vivace, b) Adagio, c) Allegro vivace, d) Allegro ma non troppo; 2) «Quinta sinfonia in do minore op. 67: a) Allegro con brio, b) Andante con moto, c) Allegro (Scherzo), d) Allegro (Finale). Orchestra sinfonica di Roma - Nell'intervallo: «Paesi miei» - 22,30: Antonio Lauri: «Un apostolo romano: Gaspare Del Bufalo» - 23,45: Orchestra diretta da Carlo Savina - 23,15: Oggi al Parlamento; Giornale; Musica da ballo - 24: Ultime notizie.

SECONDO PROGRAMMA (Torino II, m. 207,2. Torino m. f. II, Alessandria Biella Cuneo m. 190,1). — Ore 18: Sport e musica - 19,30: Giornale; Giro d'Italia; Orchestra George Melachrino - 20: Il contagocce; Orchestra diretta da Francesco Ferrari - 20,50: Quattro passi tra la musica.

Ore 16: Giornale; Giro d'Italia; Canzoni in bande reale olandese - 16,30: Nella Segarini e la sua orchestra - 16: «Terza pagina»: (Un libro per voi - Osservate in miniatura: pianista Aldo Ciccolini - Il sonno di Pallunzo) - 17: Appuntamento alle cinque - 18: Giornale; Giro d'Italia (cronaca d'arrivo della tappa S. Martino di Castrozza-Bolzano); Festival della canzone napoletana - 18,50: «Le parole lucchesi», programma per i ragazzi; Anna Maria Rossagnoli presenta: «Buonasconzo» - 19: Cinque minuti. Giuseppe Caruso: «Le materie prime» (sesta lezione); Camillo Pellizzi: «Elementi di sociologia» (terza lezione) - 19,30: Walter Dell e il suo complesso - 20: Radiosport; Giro d'Italia (commenti e interviste) - 20,30: Motivi in passerella - 20,50: Orchestra diretta da Oscar Kramer.

Ore 21: «Rosa e nero», panorama di varietà. Orchestra diretta da Carlo Savina. Regia di Riccardo Mantoni. Presenta Corrado - 22: «Tu, musica divina», un programma dell'orchestra di Gino Conte - 22,30: Parliamone insieme: «Talenti fiori nascosti in vita operare certi modi di vivere italiani» - 23-23,35: I just operate.

TERZO PROGRAMMA (Torino III, m. 319,5, Torino m. f. I). — Ore 19: Musiche per viola e pianoforte - 19,30: La Rassegna: «Cultura francese», a cura di Carlo Bo - 20: L'indicatore economico - 22,15: J. J. Quantz: «Trio sonata in do minore per flauto, oboe e cembalo»; V. Dommastri: «Cinque melodie su poesi arabi di Tommaseo», per canto e pianoforte; G. B. Viotti: «Trio n. 3 op. 15 per due violini e violoncello» - 21: Il Giornale del Terzo - 21,20: «Il barbiere di Siviglia», commedia in due atti di Pierre Augustin Caron de Beaumarchais. Traduzione di Felice Filippi. Musiche di Gioacchino Rossini. Compagnia di prosa di Roma con la partecipazione di Carla Bizzarri, Mario Gallo e Giancarlo Sbragia. Adattamento e regia di Corrado Pavolini - 23,15: G. Tartini: «Sonata in re maggiore per violino e clavicembalo» (inedita); G. F. Malipiero: «Sinfonia n. 9» (a memoriam).

TELEVISIONE. — Ore 17,30: Servizio speciale del Telegiornale sul Giro d'Italia - 17,35: Programma per i ragazzi: Arlecchino presenta: «Belinda e il mostro», fiaba popolare sceneggiata da Dario Tribelli - 18,15: «I monumenti d'Italia»: primo numero di una serie dedicata ai monumenti italiani. La trasmissione, che questa volta illustrerà un monumento di Roma, verrà aperta da un saluto del Direttore generale delle Antichità e Belle Arti, Guglielmo De Angelis D'Ossat - 20,45: Telegiornale e servizio speciale sul Giro d'Italia - 21: «Mi sono spaiato», di Guglielmo Zorzi, adattamento televisivo di Silverio Blasi. Uno studio di ambiente e di carattere, nel quale primeggia la figura di un giovane ostinato, in chiave ironica, all'incessante pressare di una fidanzata da acquisto e coniugio - 22,15: Replica Telegiornale sportivo - 22,45: Replica Telegiornale sul servizio speciale sul Giro d'Italia.

SABATO 12 GIUGNO

PROGRAMMA NAZIONALE. — Ore 11,30: Musica sinfonica - 13,15: Orchestra Ferrari - 13,30: Orchestra Savina - 13,50: Giro d'Italia (radiocronaca arrivo di tappa); Melodie e romanze - 17,30: Scuola radio - 18: Musica operistica - 18,15: Giro d'Italia (cronaca d'arrivo di tappa) - 19,50: Conclusione radiofonica - 20: Festival della canzone napoletana - 20: Orchestra Cergoli - 21: «Tre anni di immortalità», radiodramma di Corrado Torrigiani - 21,35: Orchestra diretta da Curt Kreisckmar - 22,20: I cantanti Angelo Fusiliano - 23: Cantano Filore e Romano.

SECONDO PROGRAMMA. — Ore 12: Festival della canzone napoletana - 12,30: Voci dallo schermo - 14: Carlolina dei Tropici - 14,50: Saltarni e ritmi: Taberta - 15,30: Orchestra Fragna - 16: I giudici del jazz - 16,30: Dirigo Arturo Toscanini - 17: Musica da ballo - 18: Giro d'Italia (cronaca d'arrivo di tappa) - 18,30: Terza liceo - 19: Prospettive musicali - 19,30: Orchestra Kramer - 20,30: Orchestra Morton Gould - 21: «I quattro rusegbi», opera di Ermanno Wolf-Ferrari.

TERZO PROGRAMMA. — Ore 21,30: Concerto sinfonico diretto da Pierre Michel Le Conte.

TELEVISIONE. — TV Europea: ore 14,30 (da Glasgow): Gare internazionali di atletica; (da Londra): Rivista della Regina Elisabetta al dimenticamento della Reale riserva: varietà notturni: 15,30 (da Richmond): Concorso ippico - 17,30: Giro d'Italia - 17,35: «Riservato alla signora» - 18,15: Enciclopedia tascabile - 20,45: Telegiornale - 21: (TV Europea, da Londra): «Aperitivo al Café Continental» - 21,30: Balistico sportivo - 21,45: «Mistero pericoloso», telefilm - 22,15: Album personale di Carlo Dapporto - 23,45: (TV Europea, da Londra): «L'occhio vagabondo» - 23: Replica Telegiornale.

ma soprattutto viva la ***Simmenthal*** *al 37° giro d'Italia*

*alimento ideale per chi lavora e per chi fa dello sport, dato il suo alto contenuto di proteine, la pronta digeribilità e appetitosità; subito pronta in qualunque circost

TORINO A. VIII N. 137
Via Roma Gall. de *La Stampa*
Telefoni: dal 40-948 al 40-948

STAMPA SERA

VENERDI' SABATO
11-12 Giugno 1954
L. 25 (sped. in abb. postale)

Madame Tallien

Un'àncora di salvezza

XXVI. — Sposa divorziata del «marchese» de Fontenay e del cittadino Tallien, amante del banchiere Ouvrard, Teresia Cabarrus è corteggiata, verso la fine del 1804, dal conte de Caraman.

La signora Tallien e Caraman si rivedono. Teresia si atteggia a vittima. E' forse colpa sua se Fontenay l'ha abbandonata per andare a mettersi al sicuro alle Antille, se Tallien se ne è partito per l'Egitto quando il suo dovere era di restarsene a Parigi? Ella si asciuga delle furtive lagrime. Caraman si inginocchia ai piedi della bella: «Se nello stato di scoraggiamento in cui siete potreste trovare qualche consolazione nell'amore di un...». Ci siamo, la parola è detta. Il conte confessa a Teresia che egli l'ama. «Disgraziato — grida ella. — Voi non conoscete i miei nemici. Che ne direbbero quan. do sapessero che voi mi amate e che io acconsento a

vedervi?». «Fate tacere la maldicenza, signora! Io vi offro il mio nome, la mia vita e il mio cuore!...». Ma che sorpresa, che indignazione, che collera per il signor Caraman padre quando suo figlio Francesco Giuseppe Filippo gli chiede il consenso di sposare la Cabarrus! Ex-luogotenente generale degli eserciti del re, il vecchio conte de Caraman, nipote di Paul de Riquet (apparentato ai Riquet di Mirabeau), creatore del canale del Mezzogiorno, aveva sposato Maria Aurora Alsazia, della casa principesca di Hénin e di Chimay, alleata ai duchi di Fitz-James e ai principi di Beauvau-Craon. Che suo figlio sposasse una Cabarrus, ex-moglie di un ragi-

cida settembrista, amante e mantenuta di altri, c'era di che scandalizzarsi. Il conte rifiuta risolutamente il suo consenso. Fatti dal conte i cortesi inviti previsti dalla legge il 3 agosto 1806, cioè, ufficialmente, per quanto si sia sotto l'Impero, il 15 Termidoro anno XIII della Repubblica (il calendario repubblicano non sarà soppresso che il 1° gennaio 1806), avendo per testimoni quattro ufficiali di legge, Francesco Giuseppe Filippo de Caraman sposa Teresia Cabarrus, figlia del signor conte Cabarrus, consigliere di Stato di S. M. il re di Spagna e di Maria Antonietta Galabert. La vecchia nobiltà

francese manifesta la sua disapprovazione a questa unione disertando la cerimonia. Ma la fortuna declamente ritorna per Teresia. Qualche settimana dopo il matrimonio Caraman-Cabarrus, il principe da Chimay muore. Suo nipote Francesco Giuseppe Filippo eredita la fortuna e il titolo. Ecco la Cabarrus autentica principessa! I novelli sposi partono immediatamente per la Toscana ove il principe è morto. Sarà il loro viaggio di nozze. Nelle braccia di un uomo che l'adora, nel magnifico paesaggio d'Italia, dopo tante traversie e avventure, Teresia si sente invasa da una grande felicità. Ella è finalmente arrivata in porto?...

Segue: *Alla Corte di Etruria.*

L'OBIETTIVO HA VISTO PER VOI

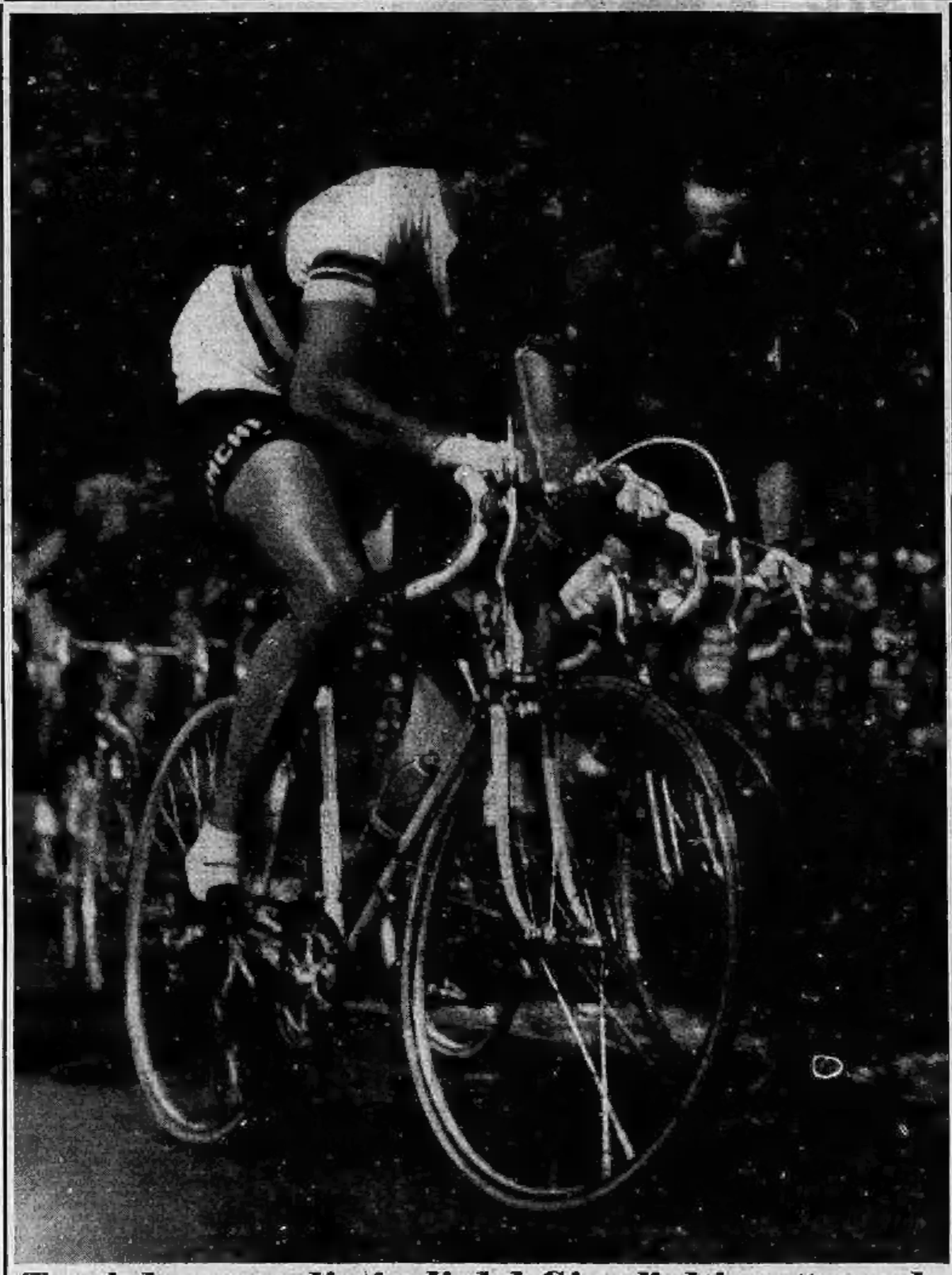

Tra i due grandi rivali del Giro l'ultimo "round,,

Coppi e Kobet, i due grandi del Giro nei quali, fin dalla prima tappa, si sono appuntati gli sguardi dei tifosi. Il campione del mondo e quello elvetico sono stati colti mentre pedalano fianco a fianco.

Nuova acconciatura

Un'acconciatura presentata dall'attrice americana Kim Novak. I capelli sono tagliati di uguale lunghezza e portati uniformemente verso l'alto. La bionda diva apparirà con questa acconciatura in un nuovo film.

Un abito da mare

Un modello torinese per il mare in shanthung stampato di viscosa. I fiori sono tratteggiati a mano in nero-inchiostro e blu-floralieo su fondo bianco.

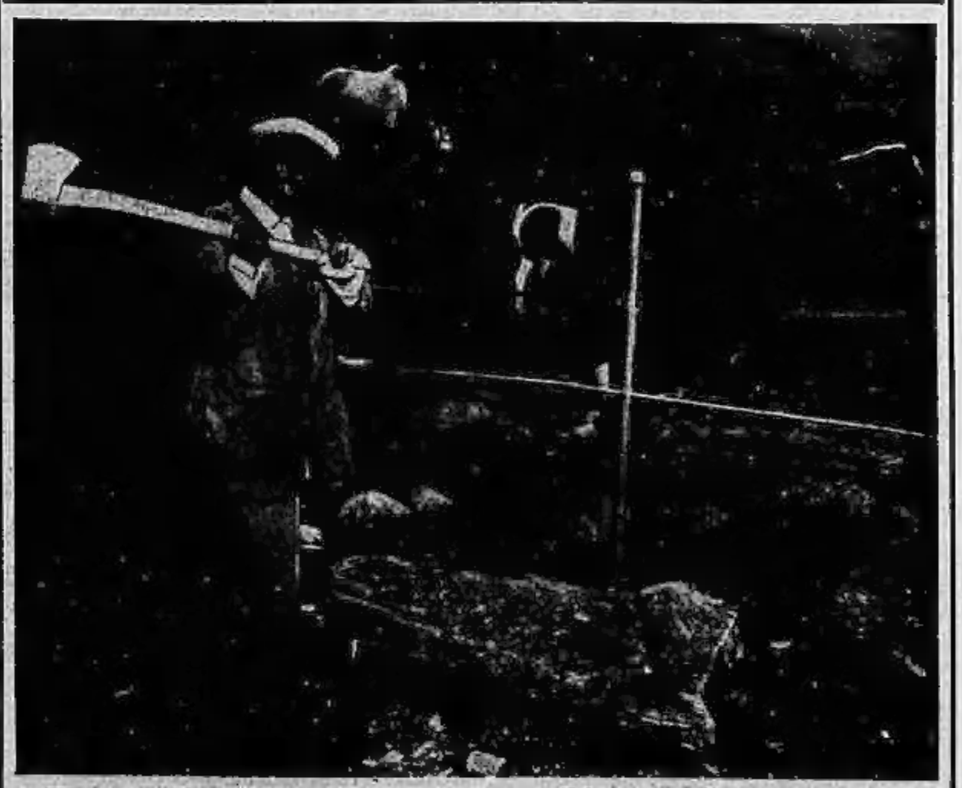

Ezzard Charles cerca di perdere peso

A Monticello, nello Stato di New York, l'ex-campione del mondo dei pesi massimi Ezzard Charles, spacca della legna e si dedica intensamente al sanottaggio allo scopo di perdere un po' di peso, in vista dell'incontro, fissato per il 17 giugno, che lo opporrà all'attuale detentore del titolo, Rocky Marciano.

PUBBLICITA' ECONOMICA
(Via S. Teresa N. 7)

12 OFF. IMPIEGO e LAV. L. 40 p.p.

(Continua da pag. 5)

CONCESSO gerenza pensione ottima rendimento 15 letti matrimoniali. Telefonare 232-760. Lenzo

OFFERTE lavoro estero sono la «Guida Emigrante», Lungodora Napoli, casella 79, Foligno. 5088

13 DOMANDE IMPIEGO L. 30 p.p.

DESIDEROSO cinquantenne diplomato commerciale lingue metallurgia chimica pratica forni Martin e elettrici cerca impiego. Scrivi, casella 7108, SPI, Torino.

15 PIAZZISTI, RAPPR. L. 40 p.p.

CERCHI primaria ditta rappresentanza esclusiva di importantissima industria meccanica nord-americana interessata estrarre chimici meccanici elettronici alimentare etc, con Società intestataria rappresentanza. Richiesta 6.000.000 scrivere casella 91, SPI, via Parlamento 9, Roma.

19 ANNUNZI VARI L. 40 p.p.

ARBIATE presenta Istituto trentennale informazioni private, prematrimoniali, sorveglianze, Fellicani, Carlo Alberto 45-51, Telef. 47-372. 940

ABBISOGNANDO accertamenti, informazioni prematrimoniali, private, commerciali: Cittadini dell'Ordine, via Cavour 13 aug. Carlo Alberto, telef. 41-100, 551-548. 5537

ACCERTAMENTI, informazioni, indagini, sorveglianze ovunque. Mondial, Cavour 6, Telefonare 551-161. 966

A consultivi ottima, liquidanti vano stock macchine scrivere, addizionatrici, calcolatrici, delle migliori marche. Mattaioli 5, Telefonare 41-220. 5037

ATTENZIONE! matrimoniali 50.000, anche 25.000, salotti 28.000. Lagrange 25 (cortile), Principe Amedeo 26. 916

BAGNI scaldabagni nascondimento. Conformara rasoiata. Bogino 17, cortile, Telefonare 42-656. 10439

CALCOLATRICI, macchine scrivere, nuovi Ugt. Occasioni varie. Mayo, Bellero 4.

MACCHINE maglieria, cucire, lavoro assicurato. Rateizzi, insegnamento gratuito, Nervo, Accademia Albertina 42.

MAGLIERISTE nel vostro interesse interpellateci per ogni acquisto. Macchine maglieria, cucire, ferri, Accademia Albertina 42. 8307

MAZZUCCO, macchine maglieria Passoni (finezza) silenziosissime, inalterabili; occasioni, riparazioni, scuola gratuita. Santa Teresa 16. 1183

MOBILI e Madama e sale Rinascimento cucine lire 160.000; camere matrimoniali 75.000. Via Sacchetti 5, via Madama 22.

MOBILIFICIO Pio Quinto, via Pio Quinto 10 bis. Telefonare 33-876 vasto assortimento matrimoniali, pranzo, noce, mogano: 125.000, 150.000, 180.000. Liquidansi pranzo rinascimento. Novità tinelli, cucine smaltate. Facilitazioni, cambi.

OCCASIONE, per lire 160.000 vendo macchina maglieria 8 x 70. Tel. 80-384.

OCCASIONE! Liquidansi mobili usati, tessili, piazza Vittorio 4, cameta sale nozze, via Garibaldi 4. Telefonare 551-107.

OCCASIONISSIME: macchine scrivere, calcolatrici nuovissime, vendo, affitto, riparo. Angrisa, via Cavour 6. 5382

PELLICCERIA artigiana, confezioni, trasformazioni accuratissime. Facilitazioni. Fiorella, via Pio V 12. Telef. 883-880.

PIANOFORTI. Riparazione, vendita, noleggi, riparazioni, tutte marche, tipi, prezzi. Cucomello, Cattaneo 14. Tel. 81-121.

TAPPEZZERIA carta a pezzi separati di fabbrica (anche piccole partite) troverete conformemente presso Donati, Deposito Unione Fabbricanti, via Lagrange 2. 70176

ZENITH macchina maglieria insuperabile. Rivenditrice per Italia Nervo, Accademia Albertina 42. 8307

20 AUTOMOBILI L. 40 p.p.

ABA, 103, nuove occasioni, Ardea, 1100 E-600 vetture belvedere. Relazionali, permute, corso Regina 163. 4060

ABBIAMO autovetture qualsiasi tipo nuove, occasioni, furgoni, camioncini, giardinette, Autogamma, Bodoni 7; garanzia rateazioni 12 mesi. Telefono 48-178.

ANTICIPIAMO contanti acquisti autovetture, autocarri pagati occasione, rateando 6-12-18 mesi. Telefonare 88-104.

AURELIA B 10, 1956 C, giardinetta, occasioni diverse, permuta rateazioni. Giulio Cesare 41. 1037

AUSTIN, Jeep, Bedford, Dodge, Ford, Chevrolet, 1950, ricambi sempre pronti. Deloro, corso Vittorio 58, telef. 46-901.

AUTOACADEMIA Condor, corso Palestro 1 compra, vende qualsiasi tipo autovetture, famiglia rateazioni. Telef. 40-682.

AUTOAGENZIA Emilio Scioldi, Galliari 36 (corso Massimo d'Azeglio). Telefonare 42-180, grandioso assortimento automobili. 1622

AUTOMOBILI qualsiasi tipo, nuove, usate, compra-vendita, permute, rateazioni 18 mesi. Corsi, Belfiore 118.

AUTOMOBILI Moretti 750 ultimo modello e Alfer le Cap e Km. 14, 1 libro, Alfeta 1900 4 posti Km. 140; seguito vendita S. Tommaso 22. Telefonare 558-052.

AUTONOLEGGIO motociclette con scorta assicura. Giulio Cesare 41. Telef. 24-580.

AUTONOLEGGIAMO nuova bellissima autovetture moderne personalissime prezzi modicissimi. Telefonare 84-104 e 40-190.

AUTONOLEGGIO Duchessa Jolanda 26: 1100, 1100 B, Belvedere, 500 D. Telefonare 373-965. 10551

AUTOSALONE Rinolo & Bordone, compera, vende, permuta, lunghe rateazioni. Michelangelo 22. 7528

MORETTI S. Gu. S. A. Officina specializzata riparazione revisione qualsiasi veicolare. Riparazioni carrozzerie, verniciature, saldature; servizi meccanici. S. Tommaso 22. Telefonare 558-052.

NSU, 250 Max in rodaggio, vendesi o permutasi con 1100 E. Telefonare 558-521.

PRIVATO vende anche rateizzando Studebaker Champion 1949 ottime condizioni. Telefonare 683-074. 1775

RIDAMBI occasioni Fiat, Lancia, Ape, Dodge, Jeep Chevrolet, Austin, agricoli, Buonarroti Motrice, Telefonare 40-588.

21 CICLI MOTO SPORT L. 40 p.p.

ABBIAMO dieci tipi Mondial: 125 Sogno, 175.000; 160 Sport, 218.000; soc. Agnelleando da prima agenzia diretta, eccezionale settembrale, funzionamento perfetto, garanzia, rateazione anno; Ufficio Cesare 115. Telef. 22-436; via Bellini 10, Telefonare 537-622. 5478

ACCERTARSI del vero funzionamento della Moto che intendete acquistare provando la «Mondial» 160 Sogno, 180 sport, 200 Lusso (vincitrice Giro d'Italia 1954) dal concessionario diretto: Donato via Principe Tommaso 2. 5182

AGRATA Moto Asturia. Lambretta consegna, 125-150; facilitazioni. Scambi grandi aziende. Pasquero, Principe Amedeo 11.

AGENZIA Lambretta, concessionario Moto-Guzzi-Laverda, rimorchietti Riccio per cavalieri. Cavalieri, Brescia 18. Tel. 20-803.

AQUILOTTO Bianchi Mois, biciclette Bianchi rateazioni. Concessionario direttore Bosco, Della Rocca 19. 2961

DELFINO Motom 48 cc. Ultimi tipi, privati rimessi. Facilitazioni pagamento. Motogarage, Duca 3. Tel. 81-933, 543-221.

DUCATI. Economia, comfort, eleganza. Un cambio per tutti: 98, 65 Sport, 65 T, 49. Rateazioni sino a 18 mesi, anticipo lire 10.000 presso tutte le Agenzie del Piemonte. Ramat, via San Francesco d'Assisi 43, Amistezza, officina, ricambi. Corso Inghilterra 18. 886

GILERA il prodigio delle moto economiche: sia nel consumo come nel prezzo. Concessionario Risico, Brescia 44, Torino.

MOREX 350, HP. 22, Km. 135, consumo litri 1:32. Rateazioni. Tregnaghi 78.

LAMBRETTA. L'economicissimo gioiello scooteristico. Tipi F.D.L.D., furgoncini con cassone. Franzaringi, Balsamini. Sacco. Moretti 8. Tommaso 12. Telefono 558-066. 70565

LAMBRETTA permutasi presso A. Wolf e C., Commissionaria diretta via Torino 21. Telefoni 600-330, 696-804.

LAMBRETTA Mondial, Laverda, Mompiolo, Parenti, Amedeo Peyron 82. Telefonare 70-844. 84467

MOSQUITO, modello 48 cc. 2ª serie; prezzo lire 89.000. Agente generale: Rizzi, Barcelona 44. 5753

NSU commerciale 150 cc., 4 125 cc., motogarage via Nova 2, Torino. 4206

NSU, rumanissimi 200 cc. motogarage, via Nova 2 Torino. 4236

NSU, La marca dei records, nuovo modello commerciale 250 cc. motogarage, via Nova 2, Torino. 4206

SOSTITUITE carrozzeria automezzi con cassone basso, portata come 1400. Rateazioni inclusi. De Leon, corso Vittorio 58.

VELOSOLEX, quarismo modello 1954, 49 cc. Vendita, ricambi, stazione servizio: Velosolex, corso Tragni 5-A, Torino. Telefono 70-417. F1709

VESPA consegna immediata. Mornel, Cecchi, rateazioni, accessori. Unione Sovietica 165. Telefono 309-636.

VESPA, consegna immediata. Ufficio Agenzia Piaggio, Torino, via Fabro 16 angolo via Bertola 30. Telefono 40-568. Rateazioni, condizioni speciali Piaggio.

VESPA-LAMBRETTA, conveniente, noleggio anche Lambretta. Telef. 80-771. Via Saluzzo 53. 5819

EDIZIONE STRAORDINARIA PER IL GIRO D'ITALIA

TORINO
Anno VIII - N. 137
Via Roma - Gall. de *La Stampa*
Telefoni: dal 40-945 al 40-949

STAMPA SERA

VENERDI' 4 Giugno 1948

OMAGGIO

INSERZIONI: S.P.I., via S. Teresa 7, tel. 12-000, 30-900, 55-32. - Prezzi per mm. di alt. in una col.: Annunci economici L. 150 - Annunci finanz. e legali L. 200 - Necrol. L. 150 (partecipaz. L. 300 la linea) - Echi crom. L. 350 la linea - Echi spett. L. 400 la linea - Pubbl. econ.) vedi rubriche - Ediz. locali: aumento 50% Pagamento anticipato - Il giornale si riserva il diritto di rifiutare qualsiasi inserzione. — ABBONAMENTI (conto corrente postale n. 2/1260): Italia anno L. 3200, semestre L. 1650, trimestre L. 850 - Estero anno L. 6200, semestre L. 3200, trimestre L. 1650. — Copie arretrate: prezzo doppio.

Sui Passi delle Dolomiti aspra lotta tra gli arrampicatori

COPPI TRIONFA A BOLZANO

Sui grandi Passi - ROLLE: 1° Astrua, 2° Defilippis stesso tempo; PORDOI: 1° Coppi; 2° Astrua e Clerici a 12"; GARDENA: 1° Coppi, 2° Astrua a 1'55"

L'ordine d'arrivo

1) FAUSTO COPPI, in ore 4,44'56"; media 32,007;
2) Astrua a 1'52";
3) Koblet, id.
4) Clerici, id.
5) Magni, a 4'53;
6) Fornara, id.
7) Coletto, id.
8) Albani, 7'50";
9) Barozzi; 10) Monti; 11) Zampini; 12) Rossello; 13) Metzger 14) Schaer; 15) Conterno; 16) Lorono; 17) Wagtmans; 18) Volpi; 19) Huber; 20) Bartali; 21) Assirelli, stesso tempo.

Voorting e Defilippis sono giunti con un ritardo di oltre 12 minuti.

Per quanto concerne la maglia rosa, questa resta a Clerici che ha perso soltanto 1'52" nei confronti di Coppi. Il suo vantaggio su Fausto rimane di 31'17".

Assirelli ha conquistato il secondo posto in classifica generale e Koblet il terzo.

Fuga sul Pordoi

Da uno dei nostri inviati

Bolzano, venerdì sera.

E' scoccata l'ora X. A mezzogiorno è incominciata la corsa verso i colli delle Dolomiti dove il Giro d'Italia mette la sua rigia finale.

Si è partiti alle 12 in punto, ma per i corridori la svoglia è nonostante ugualmente di buon'ora, nell'attesa della grande avventura. E stamane, nelle camere d'albergo riscaldate dal tepore dei termosifoni, abbiamo visto volti gravi, preoccupati; gli atleti sanno che oggi vogliono dire le Dolomiti. I giovani alla loro prima esperienza temono la insidie dell'ignoto.

Un'ombra di allegria invece in casa degli svizzeri. Nel duello in famiglia i rossocrociati puntano su Clerici, che dovrebbe superare tutti, compreso Koblet. Clerici era un po' seccato: ieri Coppi sul traguardo di San Martino gli ha soffiato tre secondi.

«Non m'importa dei tre secondi; avevo solo immaginato che i cronometristi registrassero simili distacchi, avrei fatto anch'io la volata».

La Maglia rossa sprizza energia; Koblet invece ha un po' di tosse. «Bronchite», mormora, ma si crede che Hugo nasconda semplicemente il desiderio di una grande impresa.

Al raduno, aperto alle 11 sul piazzale Albergo Dolomiti, siamo andati con Assirelli. Il ragazzo romagnolo aveva semplicemente paura:

«Sapesse quanto bene mi fanno le scritte che mi dicono brave! Ho un bisogno tremendo di incoraggiamenti.

La tappa è davvero dura, anche se i suoi 138 chilometri complessivi non costituiscono una grande distanza. In partenza c'è subito il Rolle e nove chilometri di salita terminano un dislivello di 985 metri per arrivare a quota 1978 del Passo, dove c'è il quarto traguardo del Gran Premio della Montagna. Si discende su Predazzo e quindi, con una deviazione, si torna ad arrampicarsi: Moena, San Giovanni di Fassa, Canazei.

Qui incominciano i 35 chilometri della scalata al gigante delle Dolomiti: quel Pordoi che è alto 2239 metri e che vale come traguardo numero 3 per gli scalatori. Giù verso Arabba, su al Passo di Campolongo; già verso Corvara e su ed ancora al Passo Gardena (quota 2121, sesto traguardo della montagna); poi 56 chilometri di nuova discesa e lo stadio di Bolzano.

Il raduno si è chiuso alle 13.30. Abbiamo ancora nelle orecchie la confusione delle ultime interviste.

Alle 12 il «via». Subito si sale, la tappa delle Dolomiti non ha pietà. Non piove più ma restano in cielo nuvole nere come inchiostro e bianche come il latte: un affascinante giuoco di colori. Il pistone compatto (ci sono tutti, anche Bartali con la sua mascherina di dolore) ha appena preso il via e viene su con calma; fanno l'andatura gli svizzeri e gli olandesi.

Koblet fora

L'arrampicata al passo di Rolle è lunga 9 chilometri. Sembra che nessuno si preoccupi di attaccare. Conduce Carrea con alla ruota Metzger e Voorting. L'andatura tende ad aumentare, per ora i gregari sono incaricati di battere un buon passo, per sfoltire i ranghi e Carrea e Metzger si danno da fare, eseguono appunto gli ordini dei rispettivi capitani. La strada si inerpica, il panorama si allarga, grande gigantesca proporzioni. Carrea è sempre al comando, ma alle sue spalle nella lunga fila indiana si fanno luce gli assi, Koblet, Fornara, Astrua.

Coppi è più indietro di qualche pedalata e Clerici lo tallona come un'ombra. La coda al gruppo qualcuno è già staccato. Bartali è un po' indietro, sofferente. Con i primissimi che sono una trentina c'è anche Magni: questo a due chilometri dalla cima.

All'ultimo chilometro ecco di scena fora Koblet. Gli altri, tra i quali è rientrato Bartali, scappano.

A 800 metri dalla cima parte Astrua che taglia vittorioso il traguardo. Sono le 13,45. Lo seguono a brevi intervalli Defilippis, Clerici, Nencini, Volpi, Magni, Fornara, Bartali, Koblet che ha bucato passo a 45". Subito dopo il colle, coperto da largo chiazze di neve recente, inizia Astrua e la stessa disavventura tocca a Ruiz, Giannoni, Pedroni, Defilippis, Metzger e Vidguerria. Il primo colle ha dato una scrematina, ma i grandi sono rimasti insieme. Nulla lasciava molti ricuperi. A Predazzo i passaggi avvengono alle 14,56. C'è il gruppo con tutti i migliori: anche Koblet è rientrato. A 15" seguono Van Steenbergen, Cecchini, Albani, Augeri, Euliani, a 35" Benedetti e Barducci. A 2'30" Filippi che ha bucato in discesa, Favero e Cioncolo.

Dopo Predazzo, il brivido di un'emozione: cadono Bartali, Grosso e Conterno e, mentre Bartali e Conterno non si producono che lievi graffi, Grosso lamenta delle noie alla bicicletta. Si ferma ma può ripartire grazie a rimbiare nel plotone.

Il sole fa capolino tra le nuvole, si entra in Val di Fassa e la strada è leggermente ondulata con il fondo pessimo, a terriccio ricoperto di ghiaia. Il terreno adatto per le forature. Dal fondo della Valle si intravedono già tra le nubi le cime dei colossi dolomitici, le rocce nude e scabre del massiccio del Sella, il gruppo del Sassolungo.

A 6 km. da Canazei il plotone ha una scossa: è Martini che opera un tentativo ma Coppi e Koblet gli sono subito a ruota e tutto sfuma in nulla. Ma pare che ormai dopo la scaramuccia del Rolle si siano accese le polveri perchè i Magni che opera un allungo che do principio ha successo. Il campione d'Italia resta solo per qualche chilometro, poi però viene ricuffiato.

La sfortuna si accanisce contro Bartali, dopo la caduta del campionissimo. E' un momento veramente emozionante: una foratura. Gino molla la sua bicicletta a terra, cambia la ruota e in un baleno riprende. Buca anche Coppi, ma non succede il finimondo: Fausto rientra in pochissimo tempo.

Ore 15,15, Canazei (km. 85) incomincia il Pordoi. Da quota 1163 si deve andare al 1239 metri della vetta. Come sul Rolle è Carrea che comanda l'andatura. Il fedelissimo del campione del mondo guida abbastanza forte, ma nessuno si stacca. Per un buon chilometro si va insieme così senza novità, solo l'andatura si fa più veloce. Carrea tira alla sua ruota Huber Koblet e gli altri che sono ancora una trentina, con tutti gli assi.

Bartali sfortunato

A sette chilometri dalla vetta la musica non cambia. Ci fermiamo a dare uno sguardo al duro scalatore Defilippis tallonato da Astrua. Un fuoco di paglia, gli svizzeri riprendono il controllo della situazione. Nessuna offensiva varrà scatenata nemmeno sul Pordoi.

Ma parte Coletto e solo la maglia rosa, Coppi e Fornara hanno la ripulsa pronta; poi arrivano anche gli altri: è stata una battuta non risolutiva.

Fa l'andatura ancora Coletto, il ragazzo di Venaria sembra a suo agio. A tre chilometri dalla vetta infatti sono ancora in 30 nel primo gruppo. E Coletto, Astrua, Koblet e Fornara rimangono i più attivi nel darsi il cambio. Mancano due chilometri e scatta Astrua con Coletto alle spalle.

Coppi si riporta sotto ma Clerici lo segue: è la battaglia dichiarata. Fausto non pedalata irresistibile se ne va. Clerici perde a poco a poco terreno. La sua maglia rosa sembra sfiorare da quella iridata.

Nella discesa a Corvara Coppi passa solo: ha 30 secondi di vantaggio su Clerici, 45 su Koblet e Astrua, un minuto e mezzo su Fornara e Coletto, 2 minuti su Magni. Non possiamo fermarci per registrare altri distacchi.

Il ca arro di Gardena. Coppi è sempre solo e alle sue spalle Koblet e Astrua hanno raggiunto Clerici; i tre riuniti inseguono il campione del mondo con grande energia. Regolarmo Fausto di Coppi. Fausto sale di forza, il suo contratto dalla fatica, il naso arricciato in quella espressione che gli è così caratteristica.

Il campione del mondo ha un minuto netto su Clerici e Astrua a 1' e 1" su Koblet in evidente momento di sconforto: la sua bronchite pare si adatta alla pioggia che ha ripreso a cadere. La montagna è nera di folla che, incurante del maltempo che si scatena rimane in silenzio del suo urlo giulivo: Coppi! Coppi!

E Coppi continua la sua galoppata solitaria. In cima, sotto lo striscione del traguardo valevole per il Gran Premio della Montagna, è primo, notevolmente primo come di tempi belli. Lo seguono a 1' e 55" Astrua e Clerici.

La discesa del Passo di Gardena termina praticamente a Ortisei. Qui Coppi transita alle ore 15,57, seguito a 2' e 40" da Koblet, Astrua e la Maglia rosa insieme; Magni, Fornara e Coletto vengono a 4'; mentre Bartali con Huber transita a 8 minuti.

Curva dopo curva agli guadagna-terreno sui suoi inseguitori. Ormai nessuno più può impedirgli di arrivare solo al traguardo. Sebbene con alquanto ritardo il campionissimo è dunque riuscito.

Gigi Boccacini

Infondato l'esposto dell'Asti contro il Cenisia

Si è parlato nei giorni scorsi di un «caso» Cenisia, squadra che ha vinto nettamente il suo girone nel campionato di promozione, conquistando il diritto di passare in quarta serie. Si dice che la Lega piemontese debba presto decidere una revisione della classifica, con penalizzazione di punti proprio a danno del Cenisia per aver fatto giocare un atleta, il giovane Marchioretto, non in posizione regolare con il tesseramento. Qualora questo avvenisse, ne trarrebbe vantaggio l'Asti, che risulterebbe promosso di diritto in IV serie.

Mi basta dire subito chiaramente che la classifica del girone piemontese di promozione non sarà toccata, e che i dirigenti dell'Asti, che hanno già inviato un esposto a Roma alla segreteria federale, sono stati informati dell'inutilità della protesta. Infatti è vero che il Marchioretto ha giocato in prima squadra cinque partite, ma è altrettanto vero che in quel periodo il giocatore era in possesso di regolare cartellino federale. Soltanto in un secondo tempo la federazione ha comunicato alla società Cenisia che il cartellino del Marchioretto non era a posto: da quel momento — 28 aprile — il giocatore non è stato più incluso nella formazione titolare, ma schierato nella squadra riserve.

Così la Lega regionale piemontese, nella sua prossima riunione, dichiarerà ufficiale la classifica finale del campionato, e proclamerà il Cenisia vincitore del torneo, confermando il diritto della società di Borgo San Paolo di passare in IV serie.

Nel grandioso scenario delle Dolomiti Coppi (in testa) attacca Koblet

CRONACA DI TORINO

Macabra scoperta in casa di una bustaia

Strangolata in corso Vittorio

La raccapricciante scena apparsa a una cliente: la donna strozzata da un foulard e abbandonata tra la porta e la macchina da cucire - Tracce di una selvaggia lotta - Il figlio della vittima fu implicato in un delitto avvenuto nel 1946 - Una rapina il movente dell'assassinio?

Un orribile delitto è stato scoperto oggi pomeriggio alle 14,30 in pieno centro cittadino: una bustaia è stata rinvenuta strangolata con una sciarpa nel suo laboratorio-alloggio di corso Vittorio Emanuele 110. Finora manca qualsiasi indizio che possa servire ad identificare il feroce assassino.

La vittima è Caterina Baravalle, di 54 anni, da Sommariva Bosco. La povera donna viveva sola nel suo piccolo appartamento di corso Vittorio, nel tratto fra corso Vinzaglio e corso Bolzano. Da quando era rimasta vedova, circa da diversi anni, si era ritirata in due stanze al primo piano, in fondo al cortile, e qui aveva installato un piccolo laboratorio per la confezione di busti. Riusciva a vivere assai dignitosamente, anche se senza molti agi. Godeva inoltre senza dubbio un'abbondante clientela: ed è stato appunto uno dei suoi clienti che ha fatto oggi pomeriggio l'atroce scoperta.

La signorina Antonella Arrivasin si era recata verso le 14,30 dalla Baravalle, che doveva consegnarle un piccolo lavoro di cucito. La Arrivasin, come era solita fare, aveva attraversato il cortile di corso Vittorio Emanuele, era salita al primo piano, attraverso il ballatoio, aveva suonato alla porta della stanza dove abitava la Baravalle. Qui attese alcuni minuti ma dall'interno nessuno rispondeva nè veniva ad aprire. Continuò a suonare: poi provò a scuotere la porta a vetri. Con grande sorpresa della Arrivasin, questa cedette alla lieve pressione e si spalancò. La donna mosse alcuni passi nell'interno, chiamando la Baravalle, poi, quando la vista cominciò ad abituarsi all'oscurità della stanza, scorse orripilata. La bustaia giaceva a terra, supina, immobile. Attorno al collo le si attorcigliava strettamente una sciarpa. Nel laboratorio regnava il disordine, come se vi si fosse svolta una lotta furibonda: mobili e sedie rovesciate, attrezzi di lavoro sparsi dovunque.

La Arrivasin si precipitò fuori, scese le scale di corsa. Soltanto un attimo sotto l'androne per avvertire la portinaia, poi entrò nel primo locale delle vicinanze ed avvertì per telefono la Celere.

In pochi minuti gli agenti erano sul posto, guidati dal dott. Guerra e Valerio della Mobile. Subito dopo si recavano pure sul luogo del delitto il commissario della sezione di P. S. Mauvise, dott. Vitolo ed il Procuratore della Repubblica dott. Caccia. Nessun dubbio che la sventurata bustaia sia stata assassinata. La morte è dovuta essenzialmente all'azione della sciarpa, che le è stata avvinta attorno al collo con estrema violenza. Ma da altri segni, sembra molto probabile che la poveretta sia stata anche colpita con armi taglienti: probabilmente un paio di forbici, rinvenuti presso il cadavere. Inoltre, alcune ferite sono state provocate da una pesante macchia per cucire che è caduta, od è stata lanciata, sul corpo della Baravalle.

Il balcone da cui si accede alla camera del delitt. (foto Moisio)

Finora, come abbiamo detto, non è stato possibile rintracciare nessun indizio che serva come pista, anche debole, per risalire all'autore dell'efferato omicidio. La portinaia dello stabile, interrogata, ha dichiarato di non aver avuto nè stamane, nè oggi pomeriggio alcun individuo che abbia attirato i suoi sospetti.

Secondo il medico municipale la morte risalirebbe approssimativamente alle 10 di stamane. Dopo le primo constatazioni di legge, all'alloggio della Baravalle sono stati apposti i sigilli. Le autorità inquirenti mantengono sull'inchiesta il riserbo più rigoroso. Da qualche indiscrezione trapelata, si può tuttavia desumere che il movente del delitto debba essere attribuito a rapina.

Per questo motivo, il diciassettenne figlio della Baravalle, Lorenzo, la sera del 21 maggio 1945, era stato accusato di avere preso parte con Aldo Battistoni, Vittorio Marchese e Corrado Bianchi, all'assassinio della venditrice ambulante Giuseppina Lutto, di 53 anni, che abitava in un piccolo alloggio di via Marsili 28. La donna era stata uccisa a colpi di bastone per rubarle una valigetta contenente più di mezzo milione.

Ad organizzare il colpo fu il Battistoni, il quale aveva compiuto la sera precedente una ricognizione per conoscere nei particolari l'abitazione della vittima.

La sera del 21 maggio salivano nell'alloggio il Marchese ed il Bianchi, mentre gli altri due rimanevano in strada a fare da palo. Al processo la Corte di Assise celebrato nel febbraio del '46, il Battistoni venne condannato a sette anni di carcere, il Bianchi ed il Marchese a tre anni.

Tre anni di reclusione vennero pure inflitti al Baravalle, che, usufruendo di attenuanti e di condoni, fu rimesso in libertà subito dopo il processo ed internato per un anno in una casa di cura. Da qualche anno, il giovane aveva trovato un'occupazione e rivedeva solo saltuariamente la madre. Si ignora se il delitto di cui questa è stata oggi vittima, debba essere messo in relazione con quel lontano fatto di sangue.

Due fidanzati stritolati ad un passaggio a livello

Orribile sciagura ieri sera presso Gravellona Toce

OMEGNA, venerdì sera.

Una gravissima impressionante sciagura è avvenuta alle ore 22,30 di ieri sera ad un passaggio a livello della ferrovia Novara-Domodossola, in località Campone di Gravellona Toce.

Due fidanzati, il diciannovenne Angelo Pavarin, residente nella vicina città, e la sedicenne Ines Gonella, residente a Gravellona, sono da un motoscooter al passaggio a livello chiuso, mentre cercavano, sollevata la sbarra, di attraversare a piedi il binario, non avvertivano l'arrivo dell'automotrice proveniente da Novara che li investiva in pieno, accidendoli sul colpo.

Sul posto dell'orrenda sciagura si è portata l'autorità per le constatazioni di legge e per condurre le indagini atte ad accertare eventuali responsabilità.

CRONACA CITTADINA

COLPO DI SCENA NEL DELITTO DI VILLA GIOLITTI A RIVOLI

Il figlio del giardiniere è il presunto assassino

Angelo Montefameglio ha 17 anni; scomparve da casa il giorno dell'omicidio - Già circoscritto dai carabinieri il luogo del suo nascondiglio - Due anni fa era fuggito con un amico ed era stato fermato a Ventimiglia - Come sarebbe avvenuta la tragedia

Questa mattina il comando dei carabinieri ha diramato a tutti i posti di frontiera l'ordine di fermare ed accompagnare con urgenza a Torino, Angelo Montefameglio, di 17 anni. Sul ragazzo pesa la tremenda accusa di avere ucciso, sfondandole il cranio a colpi di chiave inglese, la vecchia Marietta Bertone, custode della «villa di Giolitti» a Rivoli. E' questo il risultato della ultima fase delle indagini sul delitto che finora era rimasto avvolto nel mistero. Ieri mattina, come si sa, i carabinieri impegnati nella ricerche si erano recati nell'abitazione del giardiniere Giuseppe Montefameglio — una delle pochissime persone a cui era consentito di entrare liberamente nella villa Chiavroglio, che fu di Giolitti — e vi compievano una minuta perquisizione, durata più di tre ore.

I risultati non vennero resi noti, ma verso mezzogiorno il giardiniere veniva portato in caserma per un nuovo interrogatorio. Sembra che l'uomo non avesse saputo dare convincenti spiegazioni su una grossa chiave inglese, di sua proprietà, trovata nascosta, macchiata di sangue, nell'interno di un divano, in una stanza della povera signora

Il giovane Montefameglio accusato d'aver ucciso la Bertone

Bertone. Il giardiniere, a questo proposito, avrebbe data una spiegazione assurda: la chiave — disse — era stata da lui nascosta nel divano, perchè non andasse perduta durante il continuo via vai di persone seguito al delitto.

Dopo l'interrogatorio del Montefameglio, le indagini prendevano una nuova piega. Mentre finora i sospetti più forti si erano addensati sul giardiniere stesso, ora veniva esaminata la posizione del figlio di questo. Dalle ricerche dei marescialli Corradino risultava infatti una strana coincidenza: Angelo Montefameglio, di 17 anni, che aveva, come il padre, la possibilità di entrare nell'alloggio della Bertone, era scomparso da casa proprio il giorno del delitto, cioè il 21 maggio.

Di fronte a questa precisa contestazione, Giuseppe Montefameglio tentava ancora una volta di salvare il figlio. Affermava che il ragazzo proprio in quei giorni si era detto stanco della vita che era costretto a condurre a Rivoli e che perciò se ne era andato presso certi parenti, per cercarsi nei lavori stagionali di campagna, la libertà di una nuova sistemazione. La pietosa difesa del padre andava in frantumi nello stesso momento: cioè quando le immediate indagini disposte dal maresciallo Corradino dimostravano che il giovane non si era affatto recato dai congiunti che l'uomo aveva indicato; questi, anzi, non avevano sue notizie da mesi.

Messo alle strette, Angelo Montefameglio finì per crollare e raccontò quanto era avvenuto quella sera del 21 maggio. Angelo era tornato a casa stravolto, tremante. Quando il babbo e la mamma, già domandarono il perchè di tanto affanno, si limitò a rispondere: «Devo andare, devo partire subito...». In un piccolo valigia di fibra buttò alla rinfusa qualcosa: indumenti, pagnotta, scatole di carne, un biglietto da mille. I genitori cercarono di trattenerlo, ma il ragazzo fu irremovibile: «Devo andare nella Legione Straniera, qui non posso più vivere. Bisogna che dimentichi, che faccia un'altra vita!».

Così afferrò la valigia e, senza neppure salutare i genitori, uscì di gran corsa. Questa la drammatica scena narrata dal giardiniere ai carabinieri, al termine di un'estenuante spiegazioni e di interrogatori.

Ormai il cerchio attorno all'assassino si era stretto; anche se mancava la prova precisa, inconfutabile che il ragazzo avesse ucciso la vecchia Bertone, gli indizi erano ormai tanti che si poteva procedere al suo arresto. Perciò, come abbiamo detto, fonogrammi con la descrizione del giovane assassino sono stati diramati a tutti i posti di frontiera. L'arresto non dovrebbe tardare, anzi, all'ora in cui il giornale va in macchina, potrebbe già essere avvenuto. Si sa con precisione che nei giorni scorsi, quando non sapeva ancora di essere ricercato, e anzi si riteneva al di là di ogni sospetto, Angelo Montefameglio era stato visto nei dintorni di Ventimiglia. Evidentemente, era in attesa del momento favorevole per passare in Francia: cosa che doveva fare clandestinamente perchè non possiede alcun passaporto.

I carabinieri di Ventimiglia l'avevano notato, ma il Montefameglio era riuscito a eguagliar via prima che lo interrogassero. Ora, vistosi alle strette, giocherà il tutto per tutto e tenterà di espatriare: in questo caso, finirà nelle maglie della giustizia. Già nel 1952 era fuggito da Rivoli con un coetaneo della borgata Levmann: i due erano convinti di poter varcare con facilità la frontiera ed intendevano arrivare a Marsiglia per arruolarsi (a quindici anni di età!) nella Legione Straniera. A Ventimiglia i carabinieri li avevano fermati e rimandati a casa. Ma il cartellino di Angelo Montefameglio, di Giuseppe, da Rivoli, del 1937, è rimasto nel casellario di quel posto di confine. Al piccolo documento è stata fatta ora una breve aggiunta: «Ricercato per omicidio».

L'avventurosa vita del giovane è quella tipica di un ragazzo di grandi ambizioni e di nessuna voglia di lavorare. Finora non aveva avuto che un solo impiego fisso e retribuito regolarmente: quello di manovale presso una piccola impresa di Rivoli. Ma non aveva resistito che una quindicina di giorni, poi aveva smesso, tornando alla sua occupazione preferita: che consisteva nel vagabondare tutto il giorno in compagnia di persone poco raccomandabili e

La «chiave inglese» trovata nascosta nelle molle del pagliericcio dove dormiva la vittima: servì all'assassino per compiere il crimine.

E' nato il primogenito dell'avv. Gianni Agnelli

Dal telegrafano da New York:

La signora Marella Agnelli Caracciolo, consorte dell'avv. Gianni Agnelli, vice-presidente della Fiat, ha avuto ieri il suo primogenito. Il neonato e la madre stanno bene. La signora accompagnava il marito in un viaggio d'affari negli Stati Uniti.

La vittima, Marietta Bertone, custode di villa Giolitti

UNA MORTE MISTERIOSA A SAN SEBASTIANO PO

Si riesuma la salma e si farà l'autopsia

Un uomo si era ferito cadendo dalla bicicletta - All'ospedale era stato giudicato guaribile in 20 giorni - Il decesso durante il viaggio per tornare a casa

Oggi alle 16, nel cimitero di San Sebastiano Po, sarà riesumata la salma di Carlo Bertolo, un contadino di 63 anni, morto la settimana scorsa. Per ordine del medico condotto supplente Roberto Levaglio, il cadavere sarà sottoposto ad autopsia per un accertamento sulle cause del decesso.

La notizia dell'esumazione si è sparsa stamane a San Sebastiano suscitando molti commenti e non poche supposizioni. Carlo Bertolo è spirato sabato scorso, sulla barella di un'ambulanza che dall'ospedale di San Vito lo stava riportando a casa.

Venerdì mattina il contadino, dopo essersi intrattenuto a San Cassiano, era salito in bicicletta diretto alla vicina frazione Terraro di San Sebastiano. La strada è in forte discesa ed in una curva il Bertolo, perduto il controllo del veicolo, finì, dopo un pauroso volo, in un fosso profondo due metri. Venne raccolto svenuto e trasportato su un'automobile di passaggio all'ospedale di San Vito.

Poco dopo il ricovero, il ferito riprese conoscenza e all'agente di polizia che lo interrogava narrò i particolari dell'incidente. Anche il figlio dell'infortunato e l'automobilista che lo trasportò a Torino — presenti entrambi alla scena — hanno rilasciato la stessa versione riferita dal Bertolo.

TEMPERATURA DI OGGI

MASSIMA +24,2
MINIMA +10,8

Il Bollettino Meteorologico segnala inoltre i seguenti dati: temperatura media 14,6; ore 0 di stamane 18,1; umidità 70 %; pressione mm. 730,4. Cielo sereno. — Previsioni: Nebulosità irregolare con locali manifestazioni temporalesche, specie in prossimità dei rilievi. Venti deboli. Buona visibilità. Temperatura stazionaria.

Ieri mattina il contadino, per ordine del medico curante, era stato trasportato all'ospedale di Rivoli. Le condizioni del ferito apparvero subito gravissime e i sanitari non nascosero ai familiari che le speranze di salvarlo erano ben poche. Il Bertolo, infatti, aveva riportato la frattura di quasi tutte le costole del lato destro, con lesioni gravissime ai polmoni. Nonostante ciò, il contadino si aggravò in un primo tempo era stato dichiarato guaribile in venti giorni per accertata frattura di alcune costole e leggera emorragia interna, ma le sue condizioni peggiorarono all'improvviso. L'uomo ottenne di essere trasportato nella sua casa di San Sebastiano e i medici gliela accordarono. Sabato pomeriggio Carlo Bertolo partì in ambulanza da San Vito ma durante il viaggio morì. Lunedì venne sepolto nel piccolo cimitero del paese e stamane si è avuto il colpo di scena. Il dott. Levaglio, che sostituisce il medico condotto titolare, Luciano Garneri, assente per essersi ustionato con della benzina in fiamme, ha chiesto all'autorità giudiziaria la riesumazione della salma per l'autopsia. Oggi alle 16, quindi, il perito settore esaminerà i resti del contadino per compilare un preciso referto sulle cause della morte.

Pistola in pugno contro due ladri

Due ladri, sorpresi questa notte a rubare in un cantiere di via Veronese, sono stati affrontati e arrestati da un controllore del servizio di guardia notturno de «La Vigilanza». Quindi, Bruno Mondo, mentre percorreva, verso l'1,30, via Veronese notava due individui che sostavano in atteggiamento sospetto all'angolo con via Orvieto. Appostatosi nelle vicinanze il vedetta poco dopo scorgeva nel cantiere di Francesco Negro e uscirne con alcune sbarre di ferro sulle spalle. Il Mondo allora, con la pistola alla mano, interveniva e costringeva i due a seguirlo al Commissariato di Madonna di Campagna. Qui i ladri sono stati identificati per Carlo Gualandino di Andrea, di 42 anni e Francesco Gillio fu Lorenzo, di 60 anni, entrambi senza fissa dimora.

Raccolta di fondi per la Croce Rossa

Infermiere in divisa bianca chiederanno ai Torinesi, domani e domenica, di contribuire con un'offerta al successo delle molteplici iniziative della Croce Rossa. In piazza San Carlo sarà allestito un banco di beneficenza e nella piazzetta Reale il pubblico potrà visitare l'autotreno attrezzato per interventi di pronto soccorso.

Le varie manifestazioni, comprese nel programma della «Settimana della Croce Rossa» si concluderanno domenica. Il bello benefico, annunciato per questa sera, è stato rinviato a mercoledì. I fondi raccolti saranno destinati alla colonia estiva di Sarre, al potenziamento dell'ambulatorio gratuito della C.R.I. e all'assistenza dei degenti nel sanatorio dell'Eremo di Lanzo.

Domenica alle 9, l'assemblea generale dei soci della Croce Verde si riunirà per il rinnovo parziale del Consiglio Direttivo e per approvare il consuntivo 1953.

Gelosia con coltello d'un vecchio di 77 anni

Anche a 77 anni si può essere gelosi di una moglie amalana. Lo ha provato ieri sera Luigi Guerrieri abitante in via Carlo Castelli. L'anziano consorte da tempo è convinto che la moglie Marianna Zappetti di 70 anni lo tradisca.

Ieri sera la sua gelosia è scoppiata. Erano le 19 sono un quarto quando il Guerrieri incontrava in via Gallianico la moglie accompagnata dalla figlia trentaquattrenne. Poche parole di rimprovero, le solite che Marianna Zappetti sente ripetere da anni, uno schiaffo della donna, la reazione improvvisa del marito che estrae di tasca un coltello a serramanico, ma senza aprirlo. Interviene la Polizia che porta il Guerrieri al commissariato San Donato dove il dott. Ferito lo denuncia a piede libero per minacce.

TEATRO CARIGNANO — Questa sera alle 21,15 la Compagnia Spettacoli Gialli presenta «Tre topi grigi» tre atti di Agatha Christie. Biglietti presso il Botteghino «La Stampa» in via Roma

IN ASSISE LA TRAGEDIA RUSTICANA DI ROSTA

Col tridente si avventa sulla madre dell'amante

Il Pubblico Ministero chiede la condanna a cinque anni di reclusione per la feritrice

Una disputa rusticana fra donne è stata ieri vivacizzata in Corte d'Assise dove è comparsa una giovane di 26 anni, Tatiana Rocci, nata in Francia e venuta in Italia a lavorare in un canile comunale di Condove. Fu qui che il margaro Giulio Peirolo, proprietario della cascina Grassia di Rosta, la vide un giorno mentre inalzava il grano. Il Peirolo era sposato, ma la moglie, dopo pochi mesi di matrimonio, aveva chiesto la separazione ed egli era tornato a vivere con i genitori e una zitella di dieci anni, assentiva la mancanza di una donna per la casa. Fatta conoscenza della Rocci, le propose di stabilirsi nella sua cascina. La giovane accettò e ben presto da lavorante divenne amica del padrone tanto che tutti la consideravano come una della famiglia.

Ma la madre del Peirolo, Giuseppina Vighetti, non era della stessa parere e i rapporti tra le due donne divennero tanto tesi che la Rocci, il dicembre scorso, espresse chiaro e netto il suo desiderio di andarsene.

A tarda sera la Rocci si trovava nella stalla a mungere le bestie. La Vighetti, avendo scorto il fuoco, si avvicinò in tempo per udire la rivale che pronunciava frasi sarcastiche nei suoi riguardi. Si affacciò alla porta e prese a rimproverarla, ma la Rocci, afferrato uno sgabello, glielo scagliò in testa. Poi, rovesciata un tridente piantandogliello nel ventre. Accorse in difesa della nonna la piccola Carola, e anche essa venne ferita leggermente al capo. Più gravi apparirono le condizioni della vecchia Vighetti che, trasportata all'ospedale di Rivoli, venne ricoverata con la perforazione dell'intestino e guarì solo dopo due mesi di degenza.

Per la spettacolosa udienza l'imputata è a piede libero hanno dato, naturalmente, versioni contrastanti sull'episodio. La Rocci ha sostenuto di aver agito sotto un impulso d'ira, ma per difendersi dalla minacciata aggressione della Vighetti. Questa, dal canto suo, ha negato di aver voluto provocare la giovane che l'avrebbe anzi assalita senza alcun motivo.

Dopo le deposizioni di alcuni testi dalle quali è emerso il carattere alquanto tirannico della Vighetti ed è stato lumeggiato l'ambiente della cascina Grassi, il rappresentante della Pubblica Accusa ha pronunciato la sua requisitoria chiedendo la condanna dell'imputata a 5 anni e 4 mesi di reclusione.

Il processo verrà ripreso nel pomeriggio con l'arringhe dei difensori avvocati Mario Spigelli, Sarra e Gino Colla. Quindi la Corte (Pres. Carron Cesa, giudice togato Ansaldi, P. M. Luisa) emetterà la sentenza.

Allegato avvelenato

Il commerciante Francesco Perino, di 34 anni, abitante in via Cuneo 32 ha sporto ieri sera, rientrando a casa, che i ladri erano entrati nel suo alloggio asportandogli di una chiave falsa. Sono scomparsi gioielli per 300 mila lire e 30 mila lire in contanti.

Lavora all'estero — Per il Brasile sono richiesti lavoratori dai 20 ai 30 anni, dei seguenti settori: meccanica, metallurgia, edilizia e costruzioni, falegnameria. Presentarsi con urgenza all'Ufficio del Lavoro (via Gioberti 5) con documenti e libretto di lavoro.

SPETTACOLI

MOSTRA INT. DEI FIORI
Palazzo Reale - Torino
INGRESSO LIBERO
AI SIGNORI ACCOMPAGNATI
Oggi ore 21,30
Ballerini NOLL e THOMSON

ULTIMI GIORNI:
PROFUMO DI PARIGI
con CLAIRE BLOOM

IL DELITTO GIALLO:
SINGAPORE
con EVA GARDNER
VIRGILIO MAC MURRAY

Echi di cronaca

MOBILIFICIO DEAR 36 RATE Camere da 98.000; tinelli da 48.000. Vasto assort. Corbicelli 9, cortile.

PASSATEMPI

CAMBIO DI LETTERA

1. Buco; 2. Errore; 3. Disturbo... pedestre; 4. Pianta con grosso fiore bianco; 5. Grosso pesce lesato; 6. Dama.

Soluzione del giuoco precedente:

La lapide enovalisa: «La media degli uomini al interessa di più ad una donna che al interesse di loro, che sè una donna con delle belle gambe».

TACCUINO — Il SOLE sorge domani, sabato 12 giugno (162-203) alle ore 4,43; tramonta alle 20,16. La LUNA nasce alle 16,44, tramonta alle 1,47. I SANTI del 12: S. Onofrio, S. Nazario, Santa Antonina.

CINEMA
TORINO
Le sorprendenti gesta di
LEMMY CAUTION
il sensazionale «AGENTE FEDERALE» protagonista dei «gialli» di
PETER CHEYNEY
in
F. B. I.
DIV. CRIMINALE
con
EDDIE CONSTANTINE
DOMINIQUE WILMS

al VITTORIA
A FILM del Terrore
UNA ROSA BIANCA PER GIULIA
PER TE HO UCCISO
CHARLTON HESTON - JOAN FONTAINE
GEORGE SANDERS - MICHAEL RENNIE
ORARIO CONTINUATO FESTIVI NORMALI

L'ANEMIA DELLE ADOLESCENTI E LA SUA CURA

Durante l'adolescenza molte ragazze vengono a trovarsi in uno stato di debolezza generale e di anemia, con sintomi di pallidezza, disappetenza, facile stanchezza, nevralgie.

In questi casi torna molto utile la cura del «Proton», la quale corregge radicalmente lo stato anemico, e apporta, per conseguenza, la guarigione dei suddetti sintomi.

La cura consiste nel prendere tre cucchiaini di «Proton» al giorno, durante due mesi circa.

Il «Proton» è liquido, gradevole al gusto. Viene preso prima dei pasti.

PROTON

(Autorizz. Pref. N. 0671, Torino, 29-8-41) (6451)

Turismo Sport Villeggiature

ALPI — ALPI TORINESI: Villeggiatura estiva nei centri ideali delle Valli di Pinerolo, Susa, Lanzo e Ceresana. Informazioni: ENTE PROVINCIALE TURISMO - Torino e tutte le Agenzie Viaggio.

BALTICO — Oslo Stoccolma Helsinki Copenaghen. Crociera M/n. Batory 1-15/6. Quote da L. 89.000. Organ. e I Grandi Viaggi s. Propr. pratot.: Italcard Viaggi, v. Roma 249, t. 44-842, Torino

CERES — RIVIERA ALPINA. Alberghi, pensioni con confort moderni ed appartamenti di ogni categoria. Attrezzature turistiche di primordine. Festeggiamenti. Informazioni: PRO CERES.

CHIOMONTE — NARCISI in piena fioritura!!! Chiomonte-Frais e metri 1600, Frais Pian Mauri a m. 2310. A 60 km. da Torino l'Alta Montagna a domicilio!

LOSANNA — e Ginevra prossime partenze: 21 giugno, 27 giugno in autopullman gran turismo. MALAN VIAGGI, via Accademia Albertina, 1 ang. P. Castello - Telef. 51-877 - Torino

LOSANNA — 27 giugno per Italia-Svizzera. Gita pullman and. rit. in giornata L. 4500 compr. ingresso stadio. Prenotazioni: Viaggi ATIV, corso Rizzardi 6, telefono 47-009

LUGANO — 20-4 per Italia-Belgio, gita pullman and. rit. L. 3500. Assicurata biglietto ingr. campo, passaporto collettivo. Prenotaz. Viaggi «ATIV», corso Rizzardi 6, telefono 47-009, Torino

PARIGI — Castelli della Loira, 7 giorni in autopullman gran turismo. Prossime partenze: 27 giugno, 25 luglio. MALAN VIAGGI, via Accad. Albertina 1 (ang. P. Castello), telefono 51-877, Torino

SPORTINIA — m. 2170. Montagna incantata. Villeggiat. d'ogni stagione. Gite floreali alla meravigliosa pullman (compr. salita seggiov.) L. 1300 Italcard, via Roma 249, telefon. 47-061

OGGI • AMBROSIO • OGGI

FRINE
CORTIGIANA D'ORIENTE
BELLA COME VENERE

Le Borse oggi

A TORINO

	10	11			10	11	
Rend.35	85 10	85 10	A. Elettr.		13.100	13.100	
Rend.3½	94 30	94 30	Ala Aer.		9675	9625	
» B. C.	94 80	94 40	Assic.		5710	5720	
Rend.5½	97 55	97 70	Bastogi		1363	1378	
» E. C.	93 45	93 60	Ter. M.		132	132	
Rend.5%	96 80	96 70	Bologna		1435	1426	
» C. C.	96 90	96 80	Cap.		1231	1231	
Prest.5%	94 —	94 —	Cem.		178	179 50	
» I. R.	96 10	96 10	Cot. O. E.		537	533 —	
Rend.3½	73 10	73 20	Cotonif.		468	469 —	
» B. C.	73 20	73 40	Edis		2350	2355	
Rend.5%	93 35	93 50	Eless		2055	2080	
» B. C.	93 45	93 60	Fiuzzola		2250	2250	
Ben. '49	97 40	97 42	Immobil.		400	407 —	
» '50	97 40	97 40	Imi		755 50	758 —	
» '51	97 30	97 30	Linoleum		—	—	
» '52	97 —	97 —	Manifatt.		14 50	14 70	
» '53	96 80	96 80	Metal.		175 —	178 —	
Prest.5%	95 —	95 —	Mont.		855 —	846 —	
Ed.5%	89 —	89 —	Pirelli		454 —	454 —	
Ist 5%	89 95	89 95	Riva		250 —	240 —	
Imi 5%	90 —	90 —	Ansaldo		335 —	332 —	
Imi 5%	94 —	94 —	Fabbrica		1298	1316	
Imi 4½	102 —	102 —	Ghisolfi		2125	2170	
Imi 5%	100 —	100 —	Gov.		2630	2630	
Im. ed.	96 —	96 —	Gr. Alb.		925 —	930 —	
Fin. 5%	93 75	93 75	Alto		1290	1275	
» 5%	89 —	89 —	Mont. c.		1074	1076	
I. Fin.	87 —	87 —	Pi. poss.		1460	1715	
I. Fin.	90 —	91 —	Stacchini		1374	1295	
» 6%	94 80	94 80	Soie		1315	1319	
» 5,5%	94 50	94 50	Unica		89 —	90 50	
I. Ass.	91 75	91 75	Cart. R.		3480	3450	
Ris.5%	97 —	97 —	Borgo		10.550	10.600	
F. Ris.	94 60	94 60	Ferr. R.		25.200	25.500	
Imi 4%	93 70	94 —	Gen. F.		920 —	955 —	
»XI-'51	93 90	93 80	Gr. Elett.		1060	1060	
»XII-'51	93 90	93 80	M. A. I.		17.550	18.000	
»FF.SS.	91 —	91 —	Motta		66 50	66 —	
Fiat 5%	96 50	96 60	Radiat.		3630	3645	
Per. 6%	96 50	96 90	Ital. S.		1072	1072	
Oliv. 7%	103 75	104 75	Lade		1069	1087	
» '53	104 25	104 25	Former		170 —	170 —	
Mag. 6%	101 70	101 70	Lem		845 —	845 —	
»45-48	100 25	100 25	Wat.		283 —	280 —	
»48-5	100 25	100 25	Ceramic		650 —	650 —	
Elet. 7%	104 25	104 25	Unicem		730 —	730 —	
Ris. 5%	101 —	101 —	Pirelli		1805	1808	
Cart. 7%	103 35	103 35	Safb		1275	1276	
West. 7	100 —	100 —	Lan. gr.		953 —	953 —	
Fruni. 7%	99 —	99 —	Talco		16.000	16.000	
Cart. 7%	104 25	104 07	Targa		11.700	11.725	
Saiag 7	97 50	98 —	Cotonif.		390 —	400 —	
Viscosa 7%	92 25	92 75	Ilca		145 —	147 —	
Cat. 6%	98 75	98 —	Lanzia		3280	3280	
Stipel 6	99 50	99 50	Amiata		3200	3410	
Terme 6	97 75	97 75	Ass. P.		3110	3135	
Tales 6	97 70	97 70	Fiorio		14 —	14 —	
Fot. 7%	96 —	95 —	Manifi.		7575	7575	
Rinas. 7	96 50	96 —	Saiag		3815	3875	
Sip 6%	97 40	97 35	Fiat.		6285	6275	
Terni 6	98 90	98 50	Ed. Ris. R.		990 90	991 50	
Rinasc.	98 —	98 —	Marni		4370	4395	
Ferrari	1565	2535	—		—	—	

L'apertura attiva di qualche tema sostenuto a metà seduta è smorzata più tardi dalla prevalenza dei realizzi di fine ottava.

Le Ania tendono a recuperare vivacemente il terreno perduto nelle precedenti sedute; attive e bene impostate le Montecatini, che terminano in rialzo. Sulle Montecatini si delinea una cospicua prevalenza di compere nell'imminenza del listino.

Sui rimanenti settori, ridotte ricodeate, con la compiacente di chiusure sostanzialmente invariate nei confronti del listino di ieri. Ancora ricercate, sui primi superiori le Monte Amiata.

Titoli di Stato non variati.

A MILANO

Le contrattazioni si aprono con una riunione complessivamente buna intonata. Mentre i titoli a largo mercato mantengono senza scarto le posizioni precedentemente raggiunte, vedonsi consolidandosi i recuperi sui ribassi subiti giovedì, ai quali si aggiungevano anche le Stampati e le Fibre. Unica eccezione la Visconea, che in chiusura subisce una modesta frazione.

Oltre alla Nebiolo, in buona vista anche la Monteponi.

I desideri (degli altri) uccidono

Appena l'uomo aprì la finestra, l'albero cacciò dentro un ramo a curiosare nella camera.

— Guarda guarda, si direbbe che tu sappia che me ne devo andare — disse l'uomo sedendosi, poichè si sentiva stanco e invecchiato. E fissò a lungo l'albero che se ne stava nell'angolo del cortile e aveva sempre protetto qualche ramo davanti alla finestra, amichevolmente.

— Sì, me ne devo andare, e proprio per colpa tua.

Sospirò, crollando il capo.

— Ho l'impressione che tu mi abbia chiamato dispettosamente, come si chiama un amico, quando lo si vede andar via. Che albero sei? Io non me ne intendo di alberi, ignoro i loro nomi, le loro qualità, non ho mai pensato che fossero diversi dalle cose insensibili e potessero respirare, vivere. Gli stessi fiori mi hanno sempre dato più fastidio che altro e quando ne ho avuti per casa li ho buttati via, prima che appassissero, provando un senso di sollievo nel non vederli più. La realtà, mi han sempre fatto pensare ai morti, i fiori, mi son sempre sembrati a posto solo sulla tomba di mia moglie... Ma con te, amico, è stata un'altra cosa. Tu sei un povero albero senza gioia, senza nidi di uccelli, senza ricchezza di ombre, un albero già vecchio e stanco, senza pretese, addossato a un muro di cortile, un testimone della mia vita, un fratello in solitudine. Come ti sentivo mio nello scoprire ogni mattina questa tua forma immobile e dolce che sembrava promettermi tranquillità! E quando di primavera ci vedevo vestito di foglie nuove e sentivo l'eco di un entusiasmo di giovinezza, il riflesso di un ricordo d'amore, ti sentivo mio ancora di più. E poi... Si poi son venuti a cacciarsi fra noi quei due miserabili del piantarezzo. Li incontravo spesso, sotto il portone, che si tenevano per mano, tornando da scuola, pallidi, sottili, gracili da far pena. E mi guardavano e si voltavano al mio passaggio. — Chi sono? — domandai alla portiera. — Due piccoli disgraziati che non vedono mai il sole in quel buco del piantarezzo. Se sapessi come l'invidiano! — Invidiano me? — Veramente invidiano il suo albero. Che cosa darebbero per abitare nel suo alloggio, con l'albero che viene quasi in casa. — Bene, bene, dissi, ma sentivo che la mia pace era finita. Vedi, amico, sono una merlata così, voglio possedere veramente quello che è mio e quando gli altri me lo desiderano ci come se già non mi appartenesse più e mi affretto a liberarmene. Ero così fin da ragazzo: avevo un piccolo cane che adoravo, ma il mio fratello maggiore mi stava sempre addosso per prendermelo. Io, per un po' lo difesi, poi lo presi quasi in orrore, come se la colpa fosse sua, povero piccolo cane, e in gattai a mio fratello come si getta qualcosa d'indegno. E poi, con mia moglie... Amico, io ho adorato mia moglie, l'ho amata con tutte le forze dell'animo mio, eppure l'ho resa infelice. Povera Ginetta, lei non ne aveva colpa, ma perchè eccitava tanto il desiderio degli uomini? Non posso che non era cattiva per niente e non era neanche una di quelle creature sfolgoranti sul cui cammino tutti si voltano... Non so nemmeno se gli altri la giudicavano bella. Graziosa, certo, morbida, dolce, con un'aria arrendevole e sottomessa, fin troppo. Questo era forse il guaio, questa remissività che la rendeva tanto attraente. Camminava ogni tanto soltanto fuori un cugino, un compagno d'infanzia, un amico di famiglia che si poteva permettere di fermarla per la strada o di venire addirittura a casa a trovarla e i complimenti, recriminazioni di esserla lasciata portar via da me, deplorazioni su un destino ingiusto e perfino qualche accenno di speranzella... Lei, poverina, alle mie sfuriate, alle mie scene di gelosia, piangeva. — Che colpe ne ho? — diceva. E io: — Ne hai colpe, sì, hai... Venne il momento in cui il mio amore diventò quasi odio. — Non mi più mia — gridavo —. Non mi appartieni più. Va pure da chi vuoi, lasciami solo, non ti voglio più vedere!... Poverina, lei si vestiva male, stava sempre in casa, non rispondeva nemmeno al telefono. Ma era tutto inutile. Io sapevo che i desideri degli altri si avventavano sempre su di lei ed erano come vampiri che distruggevano la nostra unione. Finì che ci separammo e che lei andò a stare in campagna. Credevo di essermi liberato da quei tormenti, ma ogni tanto andavo a trovarla e i tormenti ricominciavano. Ora Ginetta era malata, distrutta da una forza cieca che per lei rimaneva un mistero. — Perchè — mi chiedeva dolorosamente — non mi vuoi più bene? Non ti ho tradito, anzi ti ho fatto molti di male... Io non sapevo che cosa risponderle e meglio non volevo, per non peggiorare il suo male... Solo quando fu stanca nel letto, mi rappacificai con lei e tornai a sentirla mia, per sempre. Ora nessuno cercava più di portarmela via. E quando vado sulla sua tomba, ogni volta, le spiego tutto. — Io non posso sopportare che qualcuno desideri quello che ho, perchè in tal caso non posseggo più nulla. Mi capisci, Ginetta? Mi perdoni? E sono sicuro che adesso mi perdona. E ora devo dare l'addio anche a te, mio buon amico. Ci siamo fatta tanta compagnia... ma ora devo lasciarti agli altri. Sai che ho fatto? Sono riuscito a trovare, in un ospizio dove tengono pure dei pensionati a pagamento, una camera. E' la camera più modesta che si possa immaginare, quasi squallida, ammobiliata con qualche vecchio avanzo del mio mobilio. Là passerò gli anni che mi rimangono da vivere. Sono certo che nessuno più invidierà quello che passerà, nessuno mi perseguiterà coi suoi desideri. Credevo che il mio posto fosse questo. Mi sono sbagliato; ho dovuto discendere più giù, molto più giù... Una cameretta in un ospizio, ecco tutto.

Bussarono alla porta; erano i facchini che venivano a prendere la roba. L'uomo prima di andarsene, diede ancora una occhiata intorno, poi fece un cenno, con la mano, all'albero che si protendeva col suo ramo a salutarlo. — Addio, amico...

Come fu ristemato nella cameretta dell'ospizio, l'uomo si ammalò. E mesi lunghi mesi ammalato, sospeso tra la vita e la morte. Alla fine la sua fibra ancora forte vinse il pericolo e l'uomo guarì. Dopo tanti giorni di letto potè finalmente alzarsi e iniziare la sua convalescenza. Ogni giorno usciva nel cortile-giardino dove i ricoverati e i pensionati si aggiravano sotto gli alberi o sedevano sulle panchine lungo il viale. Sulla panchina dove sedeva lui vennero dei pensionati che lo conoscevano ma non a congratularsi per la sua guarigione.

— Siamo tutti contenti che lei sia guarito...

— Tranne uno — disse una voce maligna.

L'uomo trasalì.

— Come? Possibile che qualcuno non sia contento della mia guarigione?

— Guardi: vede quel vecchietto tutto raggomitolato sulla prima panchina in pieno sole? E' un fanatico del sole quello lì...

— Ma perchè non è contento che io sia guarito? Voleva che morissi?

— Non proprio, ma, insomma, la sperava...

Risatine gorgoglianti accompagnavano intanto il colloquio.

— E perchè, perchè?

— Sempre per via del sole. Dice che lei ha la camera più soleggiata di tutto l'edificio e che è una vera ingiustizia sia toccata a lei, l'ultimo venuto.

L'uomo tacque, chinò il capo e sprofondò in un silenzio cupo che indusse gli altri ad allontanarsi. Dunque non si scende mai abbastanza in basso, pensava, tanto da evitare l'invidia degli altri. Dove andare? Dove rifugiarsi? Ora guardava come in sogno il cancello e come in sogno vedeva tutti che fuggiva di là, se ne andava verso un bosco vicino e si sperdeva. Un giorno forse lui avrebbe fatto così. E quando l'avessero trovato avrebbero detto che era fuggito in preda alla pazzia che di lì l'avrebbero ricoverato e che così era morto. Nessuno avrebbe immaginato che avrebbero stati i desideri degli altri a ucciderlo.

Carola Prosperi

Ariete: Luna in Scorpione congiunta a Saturno, trigono a Giove e sestile a Marte. Assistenza e fortuna. Rivelazioni felicissime. Tipi: Scorpione; Vergine e Pesci.

Scorpione: le donne marcheranno favorevoli, specialmente una dai capelli nerissimi e dal naso fungo.

Vergine: bussate e troverete apertura rapida e accoglienza fraterna.

Pesci: una grande consolazione è alle vostre porte. Novità per un vestito.

Orsetto: per gli Artritici: regalo stregato che può portarvi guai in casa. Toro: la ricerca del quattrini verrà agganciata da una proposta strategica. Gemelli: un amico vi chiederà denaro e ne avrete solo dei dispiaceri. Cancro: giocate, la vittoria vi consolerà. Leone: guadagni certi dall'azardo. Bilancia: vi offriranno un posto per arrivare senza fatica. Sagittario: la vostra distrazione vi porterà lontano dal centro di combattimento. Capricorno: una persona sottilissima vi verrà a dare una mano per perseguire in maggiore sicurezza. Acquario: una malattia di persona cara vi cruccerà. Nulla di grave. Per voi è questione di giorni e avrete l'abbuonamento.

T. Palumbieri

DOCUMENTI INEDITI SULLA "DIVINA CONTESSA,,

Avventura amorosa con il conte di Bentivoglio

L'ultima lettera del povero Leo a Nicchia: «Se hai un po' di cuore, lasciami seguire la via dell'onore e non rendermi o vile o infame o matto» - Che cosa si dice di Vittorio Emanuele II a Parigi - Fiera sfuriata del re contro Morozzo Della Rocca: «Generale, non fate l'imbecille» - Umorismo di Cavour

Il generale Enrico Morozzo della Rocca al quale il re scrisse «Non fate l'imbecille»

«Ivre, enivrée de bonheur, au service de mon Roi», scrive romanticamente alla madre Nicchia di Castiglione; e suggella la lettera e chiude la piccola valigia dei gioielli e dei segreti nella quale, il 30 dicembre del 1855, in procinto di partire per Firenze, ove sarà ospite del nonno materno prima di avventurarsi alla scoperta di Parigi, ha riposto i cifrari che per lei, incaricato dal sovrano, ha trascritto diligentemente Paolo Bremontieri funzionario di Casa Reale.

Di questi cifrari Nicchia di Castiglione dovrà servirsi per corrispondere col Re o col conte Alfredo di Castellengo Gran Scudiero di Sua Maestà e facente funzioni di Ministro della Casa Reale.

Sul piano storico si riconobbe anche oltre il vero alla contessa di Castiglione il merito di aver collaborato col Cavour. Che ella col grande ministro abbia collaborato è fuor di dubbio, ma la collaborazione si limitò a faccende diplomatiche di minor conto, e fu di breve durata; certo non andò oltre il novembre del '57. Tale sua collaborazione è tuttavia scrupolosamente documentabile. Il 19 aprile del 1856, quando il Cavour frettolosamente prende il commiato la sua vita politica è in pericolo. I cassetti del ministero sono pieni di documenti riservatissimi: il ministro della Casa li fa bruciare nel caminetto della propria camera.

A Parigi, dopo la morte della contessa di Castiglione, il maggiordomo reginale si dolerà alla Banca Rothschild. Bruciò di qua, bruciò di là, non rimasero, a testimoniare dei rapporti Castiglione-Cavour che tre lettere del ministro, delle quali scrivemmo mesi or sono. E la testimoniare dei rapporti, contatti e complotti, della contessa di Castiglione con Casa Savoia dal novembre del '57 al gennaio del '78 esistono oltre settecento documenti, oggi, in originale o in copia, e nostre mani.

«Desperado» romantico

Nicchia di Castiglione, dunque, ivre, enivrée de bonheur son quel che segue, in casa di amici a Firenze incontra il conte Leo di Bentivoglio che la conobbe bambina. Leo ha trentaquattro anni, ha sperperato tutto il suo vivendo principescamente a Parigi ove frequentava le Tuileries, ed è in attesa del benestare del conte Walewski, ministro degli Esteri di Napoleone III, per trasferirsi quale console di primo grado ad Aleppo. Leo accompagna Nicchia a Genova.

Il servizio da mon Roi per Nicchia in quei giorni non era sacerdotale. Leo invece seppe essere affascinante. La sua vita parigina splendidamente scapestrata interessava Nicchia e la faceva sognare: la sua risoluzione, da desperado romantico, di sollevarsi in Oriente la commuoveva. Documentiamo.

Da una lettera, del conte Leo di Bentivoglio indirizzata alla contessa Nicchia di Castiglione, datata 24 gennaio 1858, spedita forse quella a Parigi strettamente riducendo letteralmente:

«Lettera n. 8. Genova 24 gennaio 1858 Hôtel Feder n. 13 e 14. Mia cara Nini, è probabilmente la mia ultima lettera d'Europa, e la scrivo in questa medesima camera ove voi eravate quando noi eravamo qui insieme, il tempo è ben lontano, ma sono qui solo molto triste... Ah, Parigi, Parigi, ho perduto tutto in questa città maledetta, ed è ancora lì, forse, che ci dobbiamo rivedere. Quando ci rincontreremo? Ricordi del 25 dicembre del '55 al 1 gennaio del '56... Domani forse, riceverò una lettera da te e tutte le mie pene si acquieteranno, ma tu Nostro? Da quanti giorni partendo, da quando ti ho salutato sul molo...».

Sul molo, il giorno 31 gennaio del '58, s'eventolano i fazzoletti accanto a Leo di Bentivoglio c'era anche Arconati per salutarlo. Alla signora Malmel, dama di palazzo, in presenza dell'Imperatrice e di altre dame, il Re disse bruscamente: — Buon giorno, signora. Mi piacciono molto le francesi, e durante questo mio soggiorno a Parigi mi sono accorto quelle ne portano pure due pantalone comme ceux de Turin — Voi indovinate come si sia rimasta la povera signora mentre tutti scoppiavano a ridere. Il giorno della chiusura dell'Esposizione il re si accostò al signor di Morny e gli disse: — «Vedo che l'Imperatore è stringere alleanza coll'Austria. Non ho che da stare un dito, conchiude l'Imperatore, e il mio esercito, come la Francia intera sarà felice di marciare contro chi dà ricetto a degli assassini».

Il generale Della Rocca scrive testualmente tutto, e questa ultima frase, al Re. Il Re risponde sdegnosamente, una fierissima lettera: la questa lettera si può leggere «...non fate l'imbecille, caro generale e diteglì (all'Imperatore, nota di R.) da parte mia... che sono ottocinquantanni che i Savoia portano la testa alta e che nessuno ce la farà piegare...» eccetera. Ciò che qui interessa è la frase «non fate l'imbecille». Il generale Della Rocca, poveraccio, ci rimase male, lo possiamo pensare. Scrisse dignitosamente al Cavour: «Mio caro amico, è la prima volta che mi capita di essere incaricato di una missione diplomatica e ne la sono cavata come ho potuto, cioè come un imbecille...» eccetera. Cavour rispose pateticamente: «Mio caro amico... sono certo che non hai preso sul serio un certo aggettivo nella lettera indirizzatati dal Re. Se ne è servito per dare alla lettera un marchio di intimità che doveva togliere anche l'ombra del carattere ufficiale: mi pare che abbia raggiunto lo scopo. E gli elogi... eccetera». Cavour fu anche un grande umorista, non vi è dubbio. Quanto alla Castiglione dobbiamo aggiungere che ci seppe fare: invitò a pranzo il generale Enrico Morozzo della Rocca e lo ammorbidì ben bene.

«Evviva le fa»

Altro plico, altro episodio: il 22 novembre del '58 il Re è preoccupato per la risonanza che ha avuto una sua frase, detta in piazza d'armi durante una rivista, al colonnello De Rolland del II Bersaglieri: «Siamo vicini, disse il Re, agli avvenimenti e la mia fiducia è nell'esercito». Il Re teme che Napoleone, o cui la frase è stata riferita, si formalizzi e che nascano complicazioni. Scrive al Cavour tutto questo, perchè il ministro trovi il modo di far scrivere qualche articolo ad hoc sopra qualche giornale onde produca il mitigante effetto. Ora — prosegue la lettera — mi risponda qualche cosa sopra di ciò per consolare il mio batticuore... e mi faccia sapere se quel Re vecchio non sa cosa fare di me. Se la patria è in pericolo, sabbato mattina sarò a Torino col primo; se il pericolo non è così imminente sarò a Torino sabbato sera ove avrò il piacere di vederla al Teatro Carignano. Evviva la fa. Da tutti quei scritti vede però che ai lei, mio amico, ai lo misero sottoscritto non passò nulla franchi. — Il Re con una smorfia protesta: — Al diavolo, è ora. E l'Imperatore, rivolto a Baciocchi conclude: — Mettete tutto in conto a me».

Durante questo suo primo soggiorno parigino Nicchia di Castiglione riceve da Vittorio Emanuele, tramite il conte Alfredo di Castellengo, pilchi di documenti e istruzioni all'insaputa del Cavour e del Nigra. Da un plico di lettere, ricopiate da un amanuense e spedite il 20 febbraio del '58 alla Castiglione dal Castellengo, coll'istruzione «immorbidire il generale» riccolliamo un episodio: il cinque di febbraio di quell'anno il Generale Enrico Morozzo della Rocca, col conte di Robilant, è a colazione da Napoleone III. A fin di tavola l'Imperatore trae nel vano di una finestra il generale e gli fissa un lungo chiarimento ma strano discorso concludendo che se il Piemonte non si allinea, non frena la libertà di stampa, non cessa di dar ricetto a complici di assassini politici (l'attentato di Orsini era recente, nota di R.) la Francia potrebbe molto popolare e soprattutto presto il clero. Non è come mi pare — e qui fece una pausa — je m'en fou — Il signor di Morny rispondo, facendo una identica pirostia: — Et moi aussi. — Quindi, rivolto agli astanti, dice: — Almeno vedrete uno che se è francese. — Obiettò di questo povero patriota riccostruirne molte e la mia lettera oltrepasserebbe le venti pagine. Ma scrivo l'ultima. L'altro ieri all'Opera, Vittorio Emanuele, seduto presso l'Imperatore, lasciò insistentemente una ballerinetta. Piegandosi verso l'Imperatore gli domandò: — Quanto può venir a costare quella felicità! — L'Imperatore rispose accennando al Gran Ciambellano Baciocchi, in palco con loro: — Non so, chiedetelo a Baciocchi! — Il Re si volge verso Baciocchi e chiede: — Quanto può costare quella ragazzina? — Baciocchi risponde: — Sire, per vostra Maestà cinque

La contessa di Castiglione incontrò Leo di Bentivoglio in casa di amici a Firenze

Il re e la ballerina

«Sapete senza dubbio, caro ambasciatore, quale genere di successo il Re Vittorio Emanuele ha avuto qui. Vittorio Emanuele era stato a Parigi, ospite di Napoleone III col seguito alla fine di novembre del 1855, nota di R.). Ma nell'ipotesi che non vi sia stato scritto tutto, voglio farvi una piccola cronaca che vi distrarrà nel vostro esilio. Il Re sembra essere risorto più sui campi di battaglia che a Corte. Un fatto di galanteria di buon gusto agli ha detto all'Imperatrice che lui gli faceva soffrire il supplizio di Tantalo; alla principessa Matilde che lui lo eccitava molto e intendeva essere da lei ricevuto a porte chiuse, e che le portiere aperte lo infastidivano.

Per l'amor di Dio lasciami seguire la via dell'onore e non rendermi o vile o infame o matto

Brano di una lettera di Leo di Bentivoglio a Nicchia.

Parole e cifre tratte da un autografo della contessa

Un altro scritto di Leo di Bentivoglio alla Castiglione

Durante questo suo primo soggiorno parigino Nicchia di Castiglione riceve da Vittorio Emanuele, tramite il conte Alfredo di Castellengo, pilchi di documenti e istruzioni all'insaputa del Cavour e del Nigra. Da un plico di lettere, ricopiate da un amanuense e spedite il 20 febbraio del '58 alla Castiglione dal Castellengo, coll'istruzione «immorbidire il generale» riccolliamo un episodio: il cinque di febbraio di quell'anno il Generale Enrico Morozzo della Rocca, col conte di Robilant, è a colazione da Napoleone III. A fin di tavola l'Imperatore trae nel vano di una finestra il generale e gli fissa un lungo chiarimento ma strano discorso concludendo che se il Piemonte non si allinea, non frena la libertà di stampa, non cessa di dar ricetto a complici di assassini politici (l'attentato di Orsini era recente, nota di R.) la Francia potrebbe

stringere alleanza coll'Austria. Non ho che da stare un dito, conchiude l'Imperatore, e il mio esercito, come la Francia intera sarà felice di marciare contro chi dà ricetto a degli assassini».

Il generale Della Rocca scrive testualmente tutto, e questa ultima frase, al Re. Il Re risponde sdegnosamente, una fierissima lettera: la questa lettera si può leggere «...non fate l'imbecille, caro generale e diteglì (all'Imperatore, nota di R.) da parte mia... che sono ottocinquantanni che i Savoia portano la testa alta e che nessuno ce la farà piegare...» eccetera. Ciò che qui interessa è la frase «non fate l'imbecille». Il generale Della Rocca, poveraccio, ci rimase male, lo possiamo pensare. Scrisse dignitosamente al Cavour: «Mio caro amico, è la prima volta che mi capita di essere incaricato di una missione diplomatica e ne la sono cavata come ho potuto, cioè come un imbecille...» eccetera. Cavour rispose pateticamente: «Mio caro amico... sono certo che non hai preso sul serio un certo aggettivo nella lettera indirizzatati dal Re. Se ne è servito per dare alla lettera un marchio di intimità che doveva togliere anche l'ombra del carattere ufficiale: mi pare che abbia raggiunto lo scopo. E gli elogi... eccetera». Cavour fu anche un grande umorista, non vi è dubbio. Quanto alla Castiglione dobbiamo aggiungere che ci seppe fare: invitò a pranzo il generale Enrico Morozzo della Rocca e lo ammorbidì ben bene.

«Evviva le fa»

Altro plico, altro episodio: il 22 novembre del '58 il Re è preoccupato per la risonanza che ha avuto una sua frase, detta in piazza d'armi durante una rivista, al colonnello De Rolland del II Bersaglieri: «Siamo vicini, disse il Re, agli avvenimenti e la mia fiducia è nell'esercito». Il Re teme che Napoleone, o cui la frase è stata riferita, si formalizzi e che nascano complicazioni. Scrive al Cavour tutto questo, perchè il ministro trovi il modo di far scrivere qualche articolo ad hoc sopra qualche giornale onde produca il mitigante effetto. Ora — prosegue la lettera — mi risponda qualche cosa sopra di ciò per consolare il mio batticuore... e mi faccia sapere se quel Re vecchio non sa cosa fare di me. Se la patria è in pericolo, sabbato mattina sarò a Torino col primo; se il pericolo non è così imminente sarò a Torino sabbato sera ove avrò il piacere di vederla al Teatro Carignano. Evviva la fa. Da tutti quei scritti vede però che ai lei, mio amico, ai lo misero sottoscritto non passò nulla franchi. — Il Re con una smorfia protesta: — Al diavolo, è ora. E l'Imperatore, rivolto a Baciocchi conclude: — Mettete tutto in conto a me».

Durante questo suo primo soggiorno parigino Nicchia di Castiglione riceve da Vittorio Emanuele, tramite il conte Alfredo di Castellengo, pilchi di documenti e istruzioni all'insaputa del Cavour e del Nigra. Da un plico di lettere, ricopiate da un amanuense e spedite il 20 febbraio del '58 alla Castiglione dal Castellengo, coll'istruzione «immorbidire il generale» riccolliamo un episodio: il cinque di febbraio di quell'anno il Generale Enrico Morozzo della Rocca, col conte di Robilant, è a colazione da Napoleone III. A fin di tavola l'Imperatore trae nel vano di una finestra il generale e gli fissa un lungo chiarimento ma strano discorso concludendo che se il Piemonte non si allinea, non frena la libertà di stampa, non cessa di dar ricetto a complici di assassini politici (l'attentato di Orsini era recente, nota di R.) la Francia potrebbe

Dijon 3250 — 10 bollando con Rothild 3882 per [illegible] Libération 3362 — 5%06 — Italia

Parole e cifre tratte da un autografo della contessa

Un altro scritto di Leo di Bentivoglio alla Castiglione

molto popolare e soprattutto presto il clero. Non è come mi pare — e qui fece una pausa — je m'en fou — Il signor di Morny rispondo, facendo una identica pirostia: — Et moi aussi. — Quindi, rivolto agli astanti, dice: — Almeno vedrete uno che se è francese. — Obiettò di questo povero patriota riccostruirne molte e la mia lettera oltrepasserebbe le venti pagine. Ma scrivo l'ultima. L'altro ieri all'Opera, Vittorio Emanuele, seduto presso l'Imperatore, lasciò insistentemente una ballerinetta. Piegandosi verso l'Imperatore gli domandò: — Quanto può venir a costare quella felicità! — L'Imperatore rispose accennando al Gran Ciambellano Baciocchi, in palco con loro: — Non so, chiedetelo a Baciocchi! — Il Re si volge verso Baciocchi e chiede: — Quanto può costare quella ragazzina? — Baciocchi risponde: — Sire, per vostra Maestà cinque

LE TRASMISSIONI DELLA RADIO

La «IV» e la «V» di Beethoven dirette da von Karajan

Questa sera, alle ore 21.05, le stazioni radio del Programma Nazionale trasmettono un concerto sinfonico, diretto da Herbert von Karajan. Il concerto comprende la Quarta e la Quinta sinfonia di Beethoven. Orchestra di Roma.

E sempre molto curioso e interessante rilleggere le impressioni dei più vari fra i contemporanei dei grandi musicisti, fissate in scritti pubblici o privati; prime impressioni, primi apprezzamenti, qualche volta cauti, e qualche volta sbalorditi e improvvisati. In maniera Beethoven ebbe buona stampa. All'inizio della sua fortuna la *IV Sinfonia* ottenne dai giornalisti scarsa attenzione. Più benevola la *Gazzetta di Lipsia* stimò meritato il successo di alcune parti, per esempio del primo *Allegro*, «brillantino, pieno di fuoco ed armonicamente elaborato con ricchezza», e del *Minuetto* con Trio «pel carattere particolare ed originale». Più tardi, nel 1821, il *Giornale di conversazione* di Vienna intese in quella sinfonia «un quadro psicologico». La prima analisi minuziosa e la prima critica, di gusto naturalmente romantico, fu scritta dal Rellstab nella *Gazzetta musicale di Berlino*, 1825, il quale parve che il carattere fosse più descrittivo che espressivo, e descrittivo quasi di una tempesta, di cui immaginava l'avvicinarsi e il prorompere.

Uno di coloro che meno ammirarono Beethoven fu Weber, il grande musicista. E per cui ricolti vale la pena di segnalare qualcuna delle più pungenti frasi sulla Quarta sinfonia:

«Larifari! Eccone un'altra da raccontare. Supponete forse che ai nostri giorni un compositore debba rinunciare alle sue idee divine, gigantesche? Nemmen per sogno! Non è più il caso di limpidezza, di sobrietà, di passioni, come ai tempo di Gluck, di Händel, di Mozart. No. Ecco la ricetta nuova. Prima, un movimento lento, tutte di idee corte e diverse, tre o quattro note ogni quarto d'ora; poi un valzer sulle di timpani, misteriose frasi delle viole, con tanti punti coronati e pause; poi, quando l'uditore s'è rassegnato all'*Allegro*, ecco un andamento strambo, difficile a seguire...». Weber, che fu pure un umorista, lasciò inedito questo e altri scritti.

Passando alla *V Sinfonia*, è consolante notare che qualche giornalista preferì non affrettare un parere dopo la prima udizione a Vienna nel 1808. Avvenuta la replica a Lipsia, la *Gazzetta* di quella città, ripetette la vaga accusa di «bizzarria» allora frequente alle opere di Beethoven; descrivendo il contenuto della *V*, ai entusiasmava a mano a mano che ne godeva i tempi successivi. Altri critici, negli anni che seguirono, accompagnarono l'analisi della composizione con l'ammirazione del rinnovamento delle forme classiche, e dall'alta passione che si risolveva in allegrezza o in tristezza.

Per la finezza del gusto e l'eleganza della letteratura sorvegliava il fantasioso e vivace E. T. Hoffmann, che non esitò a celebrare Beethoven come la più pura ed elevata voce del romanticismo tedesco. Nella *V*, egli aveva toccato l'apice del ultra-romantico, e irresistibilmente condotto lo ascoltatore nel meraviglioso regno spirituale dell'infinito. I temi, le modulazioni, l'istrumentazione e gli altri mezzi della composizione erano scritti dall'Hoffmann come i mezzi delle emozioni, e spesso confrontati con quelli usati qualche anno prima da Haydn. Ma in Beethoven il risultato era pienamente emotivo, con i sentimenti dell'ignoto, del misterioso, dell'oppressione, dell'angoscia, dell'orrido, dai quali l'animo si liberava in consolazioni, in gioie sublimi; ma, aggiungeva, non si tratta di abolire un sentimento e sostituirne un altro, bensì di sentirne la trasformazione, e più volte sembra di scorgere il fuoco sotto le ceneri, pronto a divampare in vasto e sfolgorante incendio; l'ascoltatore stenterà a uscire dal meraviglioso segno degli spiriti, dove il dolore e la gioia lo hanno accolto sotto forma di suoni.

f. t.

ORRENDO DELITTO A LONDRA

Padre madre e figlio trovati morti in casa

LONDRA, venerdì sera.

Dopo aver lasciato invano alla porta dell'abitazione della famiglia Mc Creary, a Kilburn, alcuni vicini sono penetrati entro gli appartamento attraverso una finestra: davanti a loro si è presentato uno spettacolo impressionante. Albert Mc Creary, cinquantenne, ventitreenne, sua moglie Sylvia e il loro figlioletto Freddie di 3 anni, giacevano morti nella cucina piena di gas. La polizia ha parlato in un primo momento di un suicidio collettivo, ma le cose si sono complicate allorchè si è scoperto che la donna aveva nel corpo profonde ferite causate da un pugnale e da un coltellaccio.

Si ritiene che il capo famiglia possa aver inciso la gola a pugnalate in seguito ad un litigio e che quindi, in preda al pentimento e alla disperazione, abbia deciso di sopprimere se stesso e il figlio, che forse aveva assistito alla tragica scena. Non è però escluso che la morte dei tre Mc Creary sia l'opera di una persona estranea alla famiglia.

SPETTACOLI A TORINO

TEATRI E RITROVI

Prenot. biglietti Salone La Stampa via Roma ang. Bertola tel. 55-112. Alfieri: domani ore 21 unica di «La Traviata» di G. Verdi; M° Bottini; con Margherita Carosio, Cloe Elmo, Ettore Bastianini, Cetra, Gialli, ore 21,15; «Tre topi grigi» di A. Christie. Novità.
Estivo P. Michelotti: 21,15 grandi incontri lotta libera (catch) e campionati europei.

Mostra Fiori: ore 21,30 Balletti Giovanna Fiori, Fontana luminose, campo giochi. Orario 9-24.
Fiorentina Valentino Arte Contempor. Piemontese 10-12, 18-19.

Al Florida Club p. Bernardino (tel. 43-833) 22-1 Complesso Arrigotti, cantano Cecoli, Nicola, Charles Valentino 21 Or. Zocchetti. Edea Danza: 21 Orch. Carnicelli. Fassolo: Café chantant, Medici 113. Gay Dance Entro c. Mincalieri 82. Ore 21 Orchestra Angelini.
La Bussola: 21 Orchestra Girnelli. Bistrot Giardino Birreria: via S. Donato 48. Oggi sera Arte varia. Montecuccoli: Danze ore 21-24.
Regina Danza ore 21 serata presenti Orch. O. K. 1. Dir. M° Odillo. Ristorante San Giorgio Valentino. Ore 21 danze. «I sei Bonitos». Smeraldo Club, Golfo 8, t. 682.470. 21 Orchestra Balocco e Lanfranco.

Cavallino Bianco Cavoretto: ristorante Dancing, Coppi, Gheri. Colombi Danze, via Goito 3 bis, tel. 60-143. Attr. Orch. Armandi. Dadone: ore 21-1: Danze, Arte varia. Orchestra Lana.
Katorli Club v. Cavour 5, t. 44-790. Champirano Ferrarese.
Taverna alle Serriere, via Avenzois 10, t. 47-653. Arte varia.

CINEMATOGRAFI

Ambrosio: «Prima cortigiana d'Oriente», E. Kiess, F. Cressoy, T. Lees. Vietato minori 16 anni.
Ariston: «Compagni della notte» F. Arnoul, P. Cressoy. Fl. 350.
Astor: «Il segreto del Sahara», Rod Cameron, Tab Hunter. Pomeriggio L. 300, Sera L. 350.
Augustus: «Io ti assolvo», Ingrid Bergman, Gregory Peck. Fl. 350.
Corso: «Duello al Rio d'Argento» technicol A. Murphy, B. McNally.
Doria: «Provinciali a Parigi» A. Sim, R. Shiner; Bloom. L. 300-350.
Lux: «Singapore» Ava Gardner, Fred Mac Murray. Ingresso L. 300.
Moliè: «La sola delle quibe rose» technicolor, G. Montgomery.
Metro-Cristallo: «Sombrero» tech. R. Montalban, Cyd Charisse, Gassman, Pierangeli. Matin. ore 10,30.
Reposi: «La barriera della legge» J. Serna, L. Padovani, R. Brassi.
Torino «FBI Divisione Criminale», D. Wilma, E. Quarantino, Ap. 10.
Vittoria: I films del terrore. Oggi «Una rosa bianca per Giulia» R. Mitchum, F. Doumergue, C. Rahn. Domani: «Per te ho ucciso», Lancaster.

Alexandra: «Cavalca, Vaquero!» tech. Ava Gardner, R. Taylor.
Alpi: «Terra lieta» un film di Luciano Emmer.
Capitol: «Cavalca, Vaquero!» tech. Ava Gardner, R. Taylor.
Pare: «Cavalca Vaquero!» tech. Ava Gardner, Robert Taylor.
Gianduja: «Oltre il Sahara» e «I predoni delle grandi paludi» col.
Hollywood: «Oltre il Sahara» e «I predoni delle grandi paludi» col.
Edera: «Amori, delitti e allegria» Rik Ferrero-Morgan 16,15 - 21,15.
La Furia: «Amanti latini» Lana Turner, Ricardo Montalban.
Massima «Marinai del re» Michael Rennie, Jeffrey Hunter, W. Miller
Nazionale: «Operazione Corea», Joan Lesile, Forrest Tucker.
Principe: «Oltre il Sahara» tech. «Predoni delle grandi paludi» col.
Statuto: «Marinai del re» Michael Rennie, Jeffrey Hunter, W. Miller

Astri: «Capitan Fantasma» colori. Lattmore, Saldri, Barbara, Ap. 10
Cors: «La marcia del diavolo».
Mignon: «Violetta imperiali».
Olimpia: Spada e la rosa, tech. Per: «Principe di Scozia» tech.
P. Nuova: «Vortice», Apert. 10.
Romana «Marchio di sangue» tech.
Rivista La Trisetina 16,15, 21,15.
Rivoli: «Pandora» technicol. James Mason, Ava Gardner.

Reposi: «Inferno bianco» tech. Cyd Charisse, Stewart Granger.
Italiana: «Vedova allegra» tech. Lana Turner, Fernando Lamas.
Miraflori: «Città sommersa».
Vinzaglio: «Battaglia selvaggia» Gary Cooper, E. Stanwyck, A. Quinn

Alfieri: «Ha ballato una sola estate» con Julia Jacobson.
Fregoli: «La dove scende il fiume» tech., J. Stewart, A. Kennedy.
Nuovo: «Uomo nella sella» tech. Calliater, E. Gwenn, P. A. Gardner.
Nuovo Fascio: «Il Re vuole che Ella arrangi questa faccenda con N. Risponda telegrafo».

Nicchia rispose con questo telegramma al Castellengo: «Tuileries trovato tutto divertente».

(Nota: A nostro avviso la «N» di cui alla lettera del Castellengo non sta per «Napoleone», ma per «Nigra». Riteniamo provato che lo scrivano di Castiglione, nel novembre del '58, non era più benevisa alle Tuileries ove venne richiamato soltanto nel 1863).

(Continua).

Guido Rupignì

Cabiria: «Prigioniero di Zenda» tec. Granger, Sch. pan. aria cond.
Colosseo: «Ha ballato una sola estate» con Julia Jacobson.
Italia: «Titanic» Clifton Webb, Comp. Riviste Prilli, ore 21,15.
Lingotto «Storia di tre amori» tec. Fiorangeli, K. Douglas, Caron.
Nizza: «Vacanze coi gangster».
Piemonte: «Regina vergine» tech. Jane Simmons, Stewart Granger.
S. Carlo: «Tigri della Birmania».
Schermo panoramico.
Specia: «Sanguraso» tech. Farr. Lamas A. Dahl P. Medina, Ap. 15

Alba «Avventurieri del Plymouth» tech. R. Tracy, Tierney, Johnson.
Apollo: «Maddalena» tech. Martha Toren, Gino Cervi, V. Vanel.
Diana: «Tesoro dimora sacra» tech. John Payne, Rhonda Fleming.
Edera: «Uomini preferiscono le bionde» tech. Monroe, J. Russell.
Lucento: «Corsaro dell'isola verde» technicolor. Burt Lancaster.
Lutrario: «Sanguraso» tech. Fernando Lamas, A. Dahl, P. Medina

Rilassati E.N.A.I. — Oggi nei cinematografi: Lux, Reposi, Arlston, Gianduja, Fiat, Alexandra, Matisi, Idasi, Alpi, Statuto

TRE PASSI - ROLLE PORDOI E GARDENA - A QUOTA 2000

Il Giro tra i ghiacciai delle Dolomiti

Figure di stranieri sulle salite del Giro

La rivalità fra gli spagnoli e la tenacia di Voorting

Dal nostro inviato

San Martino di Castrozza, venerdì sera.

Gli accompagnatori della squadra spagnola li abbiamo incontrati nel viaggio verso Palermo sul piroscafo. Ovunque delle onde non proprio benigne, e uno di noi strinse amicizia con uno di loro uniti in una fratellanza creata e aumentata dal reciproco male di stomaco. Vennero così le confidenze e l'hombre nemico del mare come gli rimedi di parare ci attaccò uno splendido «bottone» sul Giro d'Italia. Se tutti i calmi finiscono in gloria, tutti i discorsi di quel ripetitivano su una previsione unica: «Gli spagnoli in partenza andranno piuttosto male, ma quando verranno le salite si faranno notare!»

Sono venute le salite e gli spagnoli effettivamente si sono fatti notare. Persino Coppi è rimasto soddisfatto e non riesce a spiegarsi come i ciclisti iberici non appena vedano una rampa sentano il prepotente bisogno di scattare. E non uno solo, l'intera compagnia al completo, se l'azione del secondo minuscolo l'offensiva del primo. Dicono che nei ranghi della squadra ci siano delle piccole rivalità. Sia di fatto che, «caramba!», si sfogano in salita.

* *

Questi stranieri hanno la tempra degli animatori. Lasciamo da parte Van Steenbergen, collezionista di biglietti da mille, dimentichiamo per un attimo gli arrivati e le loro brillanti posizioni e guardiamo in casa piandisco. Wagtmans ieri ha fatto il bis di Torino e sulla rampa che portava allo striscione si è prodotto in uno scatto da lasciar sorpresi.

Pellenaers, che è il comandante delle truppe olandesi attualmente in Italia, non si è smentito commosso. «Mi ha detto in partenza che avrebbe fatto scintille». Wagtmans ha incominciato il Giro a basso regime e appena adesso sta venendo in forma. E' uno dei pochi che rimpiange che la corsa vada verso la fine.

Chi non rimpiange così del genere è invece il signor Voorting, che vede in tremendo pericolo il suo secondo posto in classifica. Gerrit ha cambiato fisionomia: il suo tallone d'Achille è il passo, la cui slogatura non accenna a migliorare. Ogni curva, ogni frenata è un guaio per il povero ragazzo, e sulle rampe la fatica si fa sentire: ieri i commissari lo hanno sorpreso mentre si aiutava con Van Est e gli hanno rifilato 30 secondi di penalizzazione.

* *

Circola una storiella su Coppi. Il medico visita Fausto. Lo gira e lo rigira, poi gli rivolge la domanda fatidica: «Prego, dica 33».

«Dottore, c'è poco da sfottere».

La battuta ha bisogno di una spiegazione: trasferite sono i minuti di distacco che Fausto lamenta in classifica da Clerici.

Lasciamo da parte la freddura; con il gelo regalatoci dal maltempo davvero non ce n'è bisogno. Abbiamo in serbo una intervista col Campione del mondo, forse la quarantesima da quando siamo partiti da Palermo. Un'intervista sincera, spontanea: «Sento, questa giornata non mi entra nelle ossa. Se mi battessi per vincerla, ch sarebbe tutt'altra cosa. Sono invece alla ricerca del successo parziale, del successo di tappa, e anche i miei tifosi che aspettano il miracolo devono in fin dei conti capire che così pure io. Ho un grandissimo desiderio di essere prima a Bolzano e a Saint Moritz, ma perché sfarri l'attacco mi occorre che la situazione prenda un determinato aspetto per me favorevole. Di Giri d'Italia sul mio carnet ne ho cinque all'attivo: non li ricordo per darmi delle arie, ma solo per spiegare che mi manca un po' l'entusiasmo».

Qualcuno batterà più anch'io — perché dovrei negarlo? — ma non mi dvegherò come un imbecille. E poiché odiare di buttarmi a capofitto nell'avventura ad occhi chiusi, tanto per far colpo; so bene che sarebbe l'unico modo di spianare il cammino agli altri senza ricavarne nessun costrutto.

«Sono in condizioni difficili anche se ho l'impressione di avere ritrovato la salute: tutti vogliono battermi, in particolare i giovani, che se ne infischiano di Clerici, di Voorting, del Giro, ma che sono lì a fare la corsa su di me, per mettere magari vanto di avermi battuto in volata. Hanno paura e fanno male a non osare».

Coppi dice, parla, divaga. E', a vederlo, il ritratto della rassegnazione, condita da un pizzico di autosoddisfazione. Ma darebbe chissà quanto per il trionfo, per spezzare la catena che lo obbligano. Cerca la gran giornata per urlare: «Avete visto che non sono ancora finito?».

Gigi Boccacini

Jesus Loroño, il piccolo scalatore spagnuolo che tiene testa agli Assi sulle montagne del Giro.

Pronostici ciclistici

La schedina del secondo concorso Totosport riguarda la tappa conclusiva del Giro d'Italia da St. Moritz a Milano. Una tappa apparentemente non difficile e senza previsioni di battaglia, dato che ogni probabilità l'esito della corsa sarà stata già decisa dalle Dolomiti e dalle Alpi. Tuttavia il penultimo traguardo volante posto sulla vetta del Ghisallo, potrà costituire la lotta per un'affermazione di prestigio. Favoriti, naturalmente, per l'arrivo al T. V. del Ghisallo — sul quale si deve compilare il pronostico — gli scalatori puri, (ma gli Assi forse riserveranno alla Maestra), senza però dimenticare altri atleti capaci dello scatto decisivo anche in salita.

Si deve tenere presente inoltre che il successo al T. V. del Ghisallo è particolarmente ambito da tutti: il Totosport ha messo infatti in palio 600 mila lire di premi di cui 300 mila al primo che taglierà il traguardo sulla vetta.

Ecco, a titolo di esempio, una colonna di pronostici: Astrua, Bartali, Celetto, Defilippis, Fornara, Impanis, Lorello, Voorting, riserva Schaer. Sulla schedina bisogna cancellare il nome di Minardi, ritiratosi dopo la tappa Genova-Torino.

L'ultimo concorso «Totociclismo» concluderà la stagione dei pronostici domenica 20 c. m. con una schedina basata sulle partite dei «mondiali» di calcio che si svolgeranno nei giorni 18 e 20. I quattro proposti dalla schedina sono i seguenti:

1. Italia-Belgio (primo tempo);
2. Italia-Belgio (risult. finale);
3. Svizzera-Inghilterra (p. t.);
4. Svizzera-Inghilterra (r. f.);
5. Austria-Cecoslovacchia (p. t.);
6. Austria-Cecoslovacchia (r. f.);
7. Scozia-Uruguay (pr. tempo);
8. Scozia-Uruguay (ris. finale);
9. Brasile-Jugoslavia (prima t.);
10. Brasile-Jugoslavia (ris. f.);
11. Francia-Messico (ris. fin.);
12. Ungheria-Germania (r. f.);
13. Turchia-Corea (ris. finale).

Risorse:

1. Francia-Messico (pr. tempo);
2. Ungheria-Germania (pr. t.).

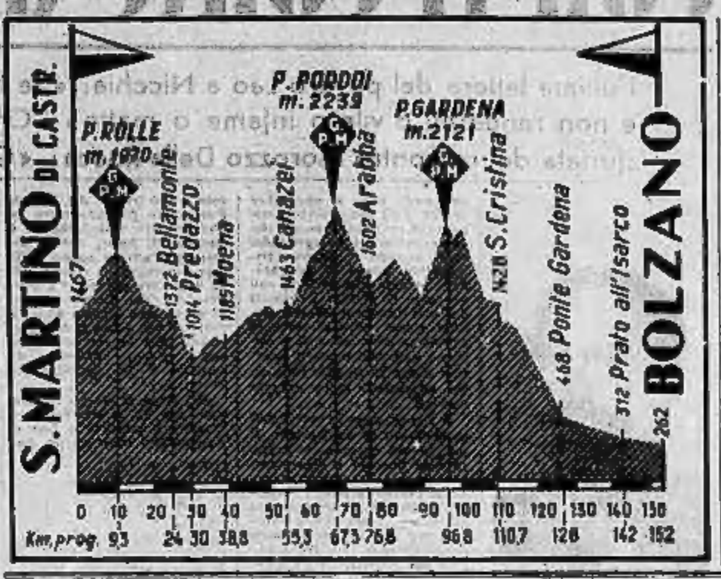

Nuovo allenatore per gli azzurri

Janni al Novara?

L'ex-granata ha già lasciato la Spal
Prossima assemblea alla Juventus

La Spal ha deciso di rinunciare a Janni. La decisione dei dirigenti ferraresi giunge del tutto inaspettata, specie se si tien conto della particolare condizione in cui si trova la squadra, impegnata — e non in condizioni di definitiva rinuncia — negli spareggi per salvarsi dalla retrocessione. Comunque il presidente Mazza ha voluto avocare a sé i pieni poteri tecnici, e Janni, il quale si trovava in permesso a Torino, si è messo in contatto con i dirigenti novaresi, che sarebbero disposti ad affidargli la direzione della squadra azzurra per il prossimo campionato. Le trattative continuano ed in base a quanto si dice negli ambienti ufficiali della società piemontese, pare che le difficoltà di accordo siano parecchie.

I dirigenti juventini erano sul punto ieri di cedere definitivamente Ricagni al Milan. Però dall'America è giunta una telefonata e l'affare è per il momento sospeso. Il presidente juventino, che si trova ancora a New York ha detto testualmente: «Va bene cedere Ricagni, ma con chi lo sostituiamo? Prima il nome della quale si troverà in permesso a Torino, si è messo in contatto con i dirigenti novaresi, che sarebbero disposti ad affidargli la direzione della squadra azzurra per il prossimo campionato. Le trattative continuano ed in base a quanto si dice negli ambienti ufficiali della società piemontese, pare che le difficoltà di accordo siano parecchie.

I dirigenti juventini erano sul punto ieri di cedere definitivamente Ricagni al Milan. Però dall'America è giunta una telefonata e l'affare è per il momento sospeso. Il presidente juventino, che si trova ancora a New York ha detto testualmente: «Va bene cedere Ricagni, ma con chi lo sostituiamo? Prima il nome della nuova mezz'ala juventina e poi il visto per la partenza di Ricagni».

I contatti con il Milan continuano.

L'assemblea dei soci della Juventus è indetta per la sera di mercoledì 23 giugno.

Altoparlanti e burroni incubo del "suiveur,,

Dal nostro inviato

Bolzano, venerdì sera.

Al Giro ci perseguita il timore di dormire troppo, o di svegliarci quando il «via» è già stato dato, invece ci si sveglia di solito molto prima del necessario. E' il complesso del «suiveur», che non riposa ormai da venti giorni. Neanche la carovana pubblicitaria, che alle prime luci del giorno — ogni giorno — offre contemporaneamente da almeno cinquanta altoparlanti una quantità incredibile di prodotti, tra cui «un pacchetto di lamette da barba a 100 lire comprese le forbicine» o «una tavoletta enorme di cioccolata» riesce più a sopprenderlo.

Unica cosa che lo sorprende sono quelle forbicine con le lamette, perché non sa bene che cosa c'entrano. Forse che, se le lamette non fossero buone, ci si potrebbe tagliare la barba con le forbicine? Ma è un mistero che chiariremo poi alla fine del Giro, ora non bisogna creare nel venditore di lamette, con domande inopportune, dubbi o pregiudizi che passano rendergli timido).

Il Giro non dà pace a chi lo segue per mestiere. Il tifoso è portato a pensare alla grande corsa come a un che di spezzettato, in cui ogni tappa costituisce una entità distinta, anche se la relazione con quelle precedenti e quelle successive. Un romanzo a puntate, in cui ogni puntata, pure lasciando in sospeso la soluzione, contiene un episodio compiuto in sé. Per il suiveur invece il Giro è un lungo romanzo che egli deve leggere in un fiato, senza separazione fra tappa e tappa, ma tutto scorre come un fiume, senza pose, tumultuosamente, per un mese.

Il suiveur non si annoia fra tappa e tappa; non ne ha il tempo.

Per cui il Giro è una serie di paterni d'animo: l'assalto alla carovana quando si è rimasti indietro per il servizio e si cerca disperatamente di ritornare in testa, l'assalto ai telefoni nei posti pubblici lungo il percorso; l'assalto ai corridori dopo l'arrivo per le interviste; la «volata» conclusiva per scrivere il commento della corsa e dettarlo in tempo utile.

Non c'è mai sosta, mai riposo. Ma alla notte, i suiveurs non riposano? Sì, dormono, ma sognano corse e ciclisti in fuga. Talvolta si svegliano di soprassalto, con un urlo inumano, perché stavano sognando di aver trasmesso solo metà del loro servizio, o di aver dimenticato l'altra metà che sta ora sotto il cuscino.

Altre volte rievocano in sogno le tappe già trascorse.

Stamane (o stanotte?) ci è passata dinnanzi come in un film la tappa di ieri così come l'avevamo vista. Il suo inizio fiacco quando il gruppo si passò dinanzi e ci mettemmo in coda alla interminabile ali macchine: la caduta di Bartali, Corrieri e Ivetti proprio davanti a noi, nella discesa tre chilometri dopo Ponte nelle Alpi. Quest'ultima era stata la cosa che più ci aveva impressionati. Gino, «il vecchiaccio», riverso sulla strada, che piangeva come un bambino, mostrando al medico del pronto soccorso il ginocchio livido e la ferita sanguinante sul fianco.

Ci si era stretto il cuore, perché temevamo una frattura, e pensavamo che il corridore si sarebbe ritirato. Invece Bartali strinse i denti e rimontò in sella, con la sua maglia gialla tutta strappata e sporca di sangue, e andò a raggiungere il gruppo. C'erano dei «coppiani» che senza accorgersi della ferita, lo schernivano per il ritardo. Noi che sapevamo quanta sofferenza nascondesse la sua maschera, il avremmo picchiati volentieri.

In sogno ci fu concesso di rispondere loro a tono, e spiegare come s'erano svolte le cose; il costringemmo ad applaudire.

Bartali si riportò nel gruppo, e noi, quando si scatenò il diluvio, presi nella fila delle macchine, anche rischiando molto più di quanto non si creda, sul ciglio della strada a strapiombo, a fianco delle cime degli abeti, riuscimmo più a passare ed a portarci all'arrivo.

Del rimanente della tappa ricordiamo solo un episodio accaduto quando davanti a noi venne a trovarsi la macchina della Casa di Legnano Guerra. Un ufficio giovane, che stava a fianco di un anziano, gridò a qualcuno: «Ti ga visto «lo svizero»? Quella è la sua macchina».

Allora l'anziano riconobbe Guerra, che stava ritto sulla vettura. Corse per un tratto a lato dell'ex-campione di vent'anni fa, gridando: «Viva Guerra!» a gran voce. Finché Guerra non accelerò l'andatura, non applaudì bene se per portarsi accanto ai suoi ciclisti o per non sentire più quelle grida di gioia che gli ricordavano la sua giovinezza.

Oggi tutta la tappa si è svolta fra i piccoli delle Dolomiti. La gente si aggiunge alla corsa ha smesso le camicie leggere; non girà più alcuno a torso nudo; e tutti avevano scarpe e maglioni, qualcuno anche gli scarponi.

La strada viscida e stretta, le discese ripide erano quelle degli «otto volanti». Abbiamo chiuso gli occhi, ogni volta che si è dovuto superare una macchina, passando all'esterno, per non vedere gli abissi che stavano sotto di noi. Abbiamo avuto paura, per noi e per gli altri. No, davvero non è bella la vita del suiveur. E' piacevole dopo, quando tutto è finito, e la si rievoca. Non nel momento in cui, rimasti in coda, bisogna rimontare la carovana passando sul ciglio dei burroni.

c. c.

Bartali, attardato ieri da una caduta, è stato protagonista di uno spettacoloso inseguimento. Eccolo mentre viene assistito da un meccanico prima di riprendere la corsa.

I fiorettisti azzurri superano l'Ungheria

Lussemburgo, venerdì sera.

Italia, Francia, Ungheria e Belgio hanno iniziato stamane al Lussemburgo il girone finale del campionato mondiale di fioretto a squadre a cui si erano qualificate nelle semifinali di ieri eliminando la Germania, la Jugoslavia e l'Australia. I primi due incontri che hanno opposto l'Italia all'Ungheria e la Francia al Belgio hanno avuto delineato la netta vittoria delle due nazioni dominatrici nell'arma classica, sebbene gli italiani abbiano lasciato a riposo Di Rosa e i transalpini D'Orlola. Nel pomeriggio italiani e francesi si scambieranno gli avversari, prima di affrontarsi nell'attesissimo duello di ferri corti alle ore 16,30

Domani è in programma la prima giornata del torneo di fioretto individuale a cui risultano iscritti 81 concorrenti, fra i quali emergono i finalisti odierni d'Italia, Francia, Ungheria e Belgio che potranno esordire dal primo turno eliminatorio del mattino e entreranno in azione nel secondo turno del pomeriggio. Gran favorito d'obbligo l'olimpionico, attuale detentore del titolo mondiale Christian D'Oriola il quale però dovrà fronteggiare il triplice assalto di Edoardo Mangiarotti, Renzo Nostini e Di Rosa e nel dormire non forte Bergamini, Spallino e il ritornante Pellini.

Ecco i risultati degli incontri di stamane: Francia b. Belgio 11-4

Italia b. Ungheria 10 a 6 (Renzo Nostini 3 vittorie, Edoardo Mangiarotti 3 vittorie, Spallino 4 vittorie, Bergamini 0 vittorie, Pafora una vittoria, Mercei una vittoria, Racca 0 vittorie, Guerica 0 vittorie.

* Il peso medio Pedro Gonsales si incontrerà il 14 giugno con il pari peso italiano Italo Scorticchini in un combattimento che avrà luogo alla «San Nicholas Arena» di New York.

CARPANO
IL VERMOUTH DAL 1786
TORNEO NOTTURNO
BAR TORINESI
a squadre di 6 giocatori
Campo GEMELLI (Boscodromo)
Via Frejus, 36
RISULTATI E FORMAZIONI DI IERI SERA
Bar Apollo B 1 - Bar Vittoria 1
Bar Apollo: Bergami, Bonalio, Cinti, Vellini, Gabbiano, Bologna. — Bar Vittoria: Cauda, Prati, Sandigliano, Ferraro, Marenco.
U.S. Barr. Nizza 5 - Bar Fiorina 1
U. S. Barriera Nizza: Nicolino, Carinaldesi, Cavallo, Genti, Rovera, Zambruni. — Bar Fiorina: Frè, Mercandino, Del Corso, Verona, Audero, Florio.
U. S. Auxilium 3
U. S. Montanaro 0
U. S. Auxilium: Bolognino, Pontiglione, Bartoli, Lovanelo, Caradonna, Arbriani. — U. S. Montanaro: Frola, Fraschetti, Ladisa, Tronanno, Mandolino, Condo.
Bar Maurilio 4 - U. S. F. Mirca 2
Bar Maurilio: Maffodo, Balzardi, Angiolini, Cecilia, Ghinelli, Russo. — U. S. F. Mirca: Arzesi Monticone Capussotti, Sempio, Gatto, Giusoin.
INCONTRI DI STASERA (inizio ore 21)
Bar Aurora - U. S. Astra A; Bar Rossini-U. S. Rivoli; U. S. S. Mauro-U. S. Elr; Bar Boscodromo - U. S. Vanchiglia;
PUNT. MES

Una donna coraggiosa

VIII. — Il 6 ottobre 1927 due giovani inglesi, entrambe infermiere in un ospedale, compiono una gita turistica a bordo del vapore «Glen Glower» che le porta a Boulogne-sur-Mer. La sera stessa, una delle giovani, a Mary Daniels, sparisce e di lei non si trova più nulla né in Inghilterra né in Francia, fino al 26 febbraio 1928, quando la giovane viene trovata seminuda in un folto di giunchi marini a Boulogne. Tre mesi dopo un'altra inglese, la signora Florence Wilson, che si trova al Touquet col marito, dopo una partita di golf, sparisce. Dopo tutta una notte di ricerche, la signora viene trovata crivellata di colpi di arma da taglio. Si suppone che la signora sia stata vittima di un sadico, poiché tutti i gioielli che ella portava con sé non sono stati toccati. La signora non ha subito violenza e ciò dimostra che l'assassino è stato disturbato dal sopraggiungere di qualcuno. Viene fatta un'inchiesta e vengono interrogate tutte le persone che sono passate per la strada delle Dune (così si chiama il luogo percorso dalla signora Wilson) e viene provata in quel posto e in quell'ora la presenza di un ciclista biondo che già nei giorni precedenti il delitto avrebbe tentato di compiere atti di violenza su altre giovani che passavano per quei luoghi. Tutti i ciclisti biondi del luogo vengono convocati al commissariato, ma invano.

Ed ecco una pista che sembra offrire maggiori possibilità: quella di un operaio biondo che dopo aver riscosso la paga settimanale, il sabato del crimine, con ora tornato a casa, rientrandovi solo alla domenica, coperto di fango, dopo aver attraversato a nuoto il Canche. In seguito l'operaio si era rifugiato a Béthune. Viene ritrovato, portato al Touquet e messo a confronto con le signorine Loth e Féron. Però esse non lo riconoscono. «Perché avete attraversato a nuoto il Canche?» gli si chiede. «Perché ero ubriaco», egli dice con semplicità. «E perché poi siete fuggito a Béthune? Forse non avevate la coscienza tranquilla?». «No, mi avevano detto che arrestavano tutti i giovani biondi».

Il mistero di due delitti

Anche questo giovane deve essere rilasciato, tanto è evidente la sua innocenza: in più egli non possiede bicicletta. Ed ecco un testimonio importante, e quanto raro. Si tratta di un ladro internazionale, certo Ladislao Epstein, messo da poco al sicuro. Con una lettera forbita egli chiede di poter testimoniare davanti al giudice istruttore di Boulogne. Con tutte le precauzioni del caso viene condotto davanti al magistrato, al quale narra che l'inverno precedente era contabile in un albergo che ospitava la signora Wilson. Costei era solita uscire con due giovani che l'accompagnavano nelle passeggiate, al tè, al Casinò. Uno era bruno e si chiamava Ramoun; l'altro era biondo e si chiamava Walter Hauser. Questi due «gigolos» montavano entrambi in bicicletta. Naturalmente, secondo Ladislao Epstein, l'assassino della signora Wilson sarebbe il giovane biondo. Si ricerca Walter Hauser e lo si trova a Cannes. Ma da un anno egli non ha lasciato la Costa Azzurra e il sabato 28 maggio alcuni testimoni possono affermare che egli non si è mosso da Cannes. Ladislao Epstein si rivela essere un buffone, o, meglio ancora, un maligno, il quale dalle sue testimonianze false sperava di trarne un beneficio a proprio vantaggio, oltre a fare un viaggio a spese della giustizia. Per un anno l'inchiesta sembra affondare nel mare dell'oblio. Nel luglio 1928 il satiro biondo che faceva sì sparlà già tanto, quando la gente si decideva a parlare) non ha mai cessato di farne delle sue, risolve di farsi prendere. Una sportiva di Boulogne in vacanza al Touquet, mentre passeggia lungo le dune, viene assalita da un giovane biondo e pallido che l'afferra per il collo e vuole usarle violenza. Ma la donna si difende con tanto vigore che l'assalitore è costretto a lasciare la sua preda, e a darsela a gambe. La giovane donna, pur con le vesti stracciate, segue da lontano il biondino e lo vede entrare nello stabilimento di falegnameria del signor Pantier. Senza esitare la giovane entra anch'essa e chiede di parlare col direttore.

Segue: *L'uomo dal fazzoletto.*

RASOI ELETTRICI
LE ULTIME NOVITA'
LE MIGLIORI MARCHE MONDIALI
I MODELLI PIU' PERFEZIONATI
Dimostrazioni gratuite - Servizio assistenza
Ricambi originali
Caudano
P. C. FELICE 28 - TORINO

DOMENICA 13 GIUGNO
Totosport sul 37° GIRO D'ITALIA
XXII TAPPA
ST. MORITZ
MILANO
TRAGUARDO DEL
GHISALLO
I RISULTATI SARANNO RADIODIFFUSI ALLE 19,45 NEL PROGRAMMA NAZIONALE DELLA RAI

ULTIME NOTIZIE

Per Trieste altre proposte degli alleati

Si afferma che starebbe per giungere a Palazzo Chigi una nuova "dichiarazione„ di Washington, Londra e Parigi - Essa prospetterebbe una soluzione che potrebbe costituire un pronto avvio per un accordo definitivo - I "franchi tiratori„ e l'allargamento della "maggioritaria„ - La questione dei fitti - Altre ondate di scioperi

ROMA, venerdì sera.

Una nuova dichiarazione per Trieste, firmata dai Governi degli Stati Uniti, Inghilterra e Francia, starebbe per giungere, secondo quanto si afferma da buona fonte, a Palazzo Chigi: essa prospetterebbe una soluzione provvisoria, che però dovrebbe costituire un pronto avvio alla sistemazione definitiva di tutto il territorio.

Nessuna indiscrezione si ha sul contenuto della nota.

Al Ministero degli Esteri ci si limita a dire che nessun documento scritto è stato ancora consegnato al Governo italiano. Per quanto si riferisce alle comunicazioni verbali, si sa che Palazzo Chigi ha formulato delle obbiezioni tendenti soprattutto a chiarire le rispettive posizioni. Ma l'Italia farà conoscere il suo pensiero solo quando sarà in possesso delle proposte definitive.

Da poco più di un mese perchè il governo prepari la nuova legge elettorale.

La base da cui si deve partire è senza dubbio la legge del 1946, che è quella che più si avvicina alla proporzionale pura; ma anch'essa ha bisogno di alcuni ritocchi che potrebbero essere i seguenti:

1) elevamento del quoziente elettorale circoscrizionale, con la conseguenza che verrebbero destinati al collegio nazionale un maggior numero di seggi rispetto a quello che si è avuto con la legge del 1946;

2) mantenimento del collegio nazionale senza una lista predisposta (alla lista nazionale verrebbero trasferiti i candidati eletti che hanno ripetuto il più alto numero dei voti);

3) determinazione di una cifra elettorale minima, non raggiungendo la quale la lista o le liste con identico contrassegno non parteciperebbero all'assegnazione dei seggi.

I liberali hanno proposto che questa cifra fosse portata al mezzo due seggi circoscrizionali oppure al mezzo milione di voti; ma forse l'accordo sarà raggiunto a mezza via e cioè: un seggio circoscrizionale oppure 250 mila voti su tutto il territorio nazionale.

Il fatto che l'altro giorno, per l'abrogazione della legge maggioritaria, 75 deputati hanno messo in palla nera nell'urna bianca, consentendo che tutti i gruppi fossero d'accordo che quella legge andava abrogata, ha riproposto il problema dei «franchi tiratori». Non vi è dubbio che molti di quei 75 deputati fossero democristiani, i quali hanno votato contro l'abrogazione della legge per protestare circa la mancata convocazione del Consiglio nazionale e del gruppo parlamentare democristiano che avrebbe appunto dovuto discutere la nuova legge elettorale.

I liberali intendono portare la questione su un terreno più generale. Essi, infatti, lamentano che molti provvedimenti legislativi vengano portati in discussione senza un preventivo accordo, in sede politica, tra i partiti della maggioranza. Per ovviare a questo inconveniente, il segretario liberale ha inviato a De Gasperi, a Matteotti e a Reale, rispettivamente segretari della D. C., del P.S.D.I. e del P.R.I., una lettera proponendo la costituzione di un Comitato politico a quattro che si riunisca ogni settimana. Compito specifico del Comitato dovrebbe essere quello di procedere all'esame preventivo dei maggiori problemi che si presentano sul tappeto.

Uno dei problemi che dovrebbe essere affrontato in questa sede, è quello dei fitti. La proposta liberale di stabilire una specie di buona uscita a favore degli inquilini che intendano lasciare gli appartamenti e sito bloccato, sembrava in un primo momento troppo teorica per essere accolta.

Sembra, invece, ora, che il principio, che del resto non trova ostilità nè da parte dei proprietari nè da parte degli inquilini, possa effettivamente essere compreso nel progetto di legge che il Guardasigilli sta predisponendo per regolare tutta la materia.

Da parte della sinistra la costituzione del Comitato a quattro viene commentato con qualche ironia.

L'azione della sinistra è particolarmente impegnata nel campo sindacale dove prosegue agitazioni contro l'«accordo» relativo al conglobamento. La CGIL ha stabilito che a mezzogiorno di oggi i novemila metallurgici e i 25 mila edili di Roma sospendano il lavoro fino al termine della giornata lavorativa. I gasisti, invece, effettuano uno sciopero di 48 ore.

Uno sciopero generale di 24 ore è stato predisposto per domani a Milano, in occasione della firma dell'accordo tra la Confindustria, la CGIL e la UIL. Altri scioperi sono previsti a Bologna, a Siena, a Lucca e a Napoli.

L'ex-re d'Italia si trova da alcuni giorni a Parigi. Umberto è stato fotografato mentre esce dall'albergo. (Telefoto)

LA SENTENZA DI BOLOGNA

24 anni all'autore dell'uxoricidio «perfetto»

Mario Sensi è colpevole dell'assassinio premeditato di Giuseppina Raho - La Corte gli ha concesso le attenuanti generiche

Bologna, venerdì sera.

Il verdetto della Corte chiamata a giudicare l'uxoricida Mario Sensi sarà emesso, con ventiquattro ore di ritardo su quello previsto, domanì mattina, fra poche ore. Questa sera, infatti, i giudici, ritiratisi dalla camera di consiglio a mezzanotte, hanno deciso di sospendere la discussione per dare modo al presidente della Corte, Scotti, di leggere il dispositivo, a cui seguiranno le motivazioni della sentenza. Ciò si è reso necessario perchè la difesa ha chiesto che la perizia psichiatrica sull'imputato, disposta dalla Corte, venga integrata con altri elementi di giudizio, e precisamente con quelli che potranno venire dagli uffici del dott. Sepe in cinquantanove giorni di istruttoria. Questi elementi, secondo la difesa, sono indispensabili per poter giungere ad una valutazione esatta della personalità del Sensi.

Mario Sensi è innocente? È colpevole?

*L'altro ieri il dott. Sepe ha pronunciato accorato appello al coraggio dei giurati perchè non si lasciassero influenzare dalla pietà che può suscitare la figura di un uomo che, per aver ucciso la moglie, ha già pagato con la perdita della libertà, ma hanno giudicato con serenità e obiettività, senza lasciarsi influenzare dalla commozione

TORINO - A. VIII - N. 137
Via Roma - Gall. de *La Stampa*
Telefoni: dal 40-943 al 40-949

STAMPA SERA

VENERDI' - SABATO
11-12 Giugno 1954
L. 25 (sped. in abb. postale)

Madame Tallien

Un'àncora di salvezza

XXVI — *Sposa divorziata del «marchese» de Fontenay e del cittadino Tallien, amante del banchiere Ouvrard, Teresia Cabarrus è coraggiata, verso la fine del 1804, dal conte de Caraman.*

La signora Tallien e Caraman si rivedono. Teresia si atteggia a vittima. E' forse colpa sua se Fontenay l'ha abbandonata per andare a mettersi al sicuro alle Antille, se Tallien se ne è partito per l'Egitto quando il suo dovere era di restarsene a Parigi? Ella si asciuga delle furtive lagrime. Caraman si inginocchia ai piedi della bella: «Sa nello stato di scoraggiamento in cui ella potrebbe trovare qualche consolazione nell'amore di un...». Ci siamo, la parola è detta. Il conte confessa a Teresia che egli l'ama. «Disgraziato — grida ella. — Voi non conoscete i miei nemici. Che ne direbbero quando sapessero che voi mi amate e che io acconsento a

vederVi?». «Fate tacere la maldicenza, signora! Io vi offro il mio nome, la mia vita e il mio cuore!...». Ma che sorpresa, che indignazione, che collera per il signor Caraman padre quando suo figlio Francesco Giuseppe Filippo gli chiede il consenso di sposare la Cabarrus! Ex-luogotenente generale degli eserciti del re, il vecchio conte de Caraman, nipote di Paul de Riquet (apparentato ai Riquet di Mirabeau), creatore del canale del Mezzogiorno, aveva sposato Maria Aurora Alsazia, della casa principesca di Hénin e di Chimay, alleata ai duchi di Fitz-James e ai principi di Beauvau-Craon. Che suo figlio sposasse una Cabarrus, ex-moglie di un regi-

cida settembrista, amante e mantenuta di altri, c'era di che scandalizzarsi. Il conte rifiuta risolutamente il suo consenso. Fatti dal conte i cortesi inviti previsti dalla legge il 3 agosto 1805, cioè, ufficialmente, per quanto si sia sotto l'Impero, il 15 Termidoro anno XIII della Repubblica (il calendario repubblicano non sarà soppresso che il 1° gennaio 1806), avendo per testimoni quattro oscuri uomini di legge, Francesco Giuseppe Filippo de Caraman sposa Teresia Cabarrus, figlia del signor conte de Cabarrus, consigliere di Stato di S. M. il re di Spagna e di Maria Antonietta Galabert. La vecchia nobiltà

francese manifesta la sua disapprovazione e questa unione disertando la cerimonia. Ma la fortuna decisamente ritorna per Teresia. Qualche settimana dopo il matrimonio Caraman-Cabarrus, il principe de Chimay muore. Suo nipote Francesco Giuseppe Filippo eredita la fortuna e il titolo. Ecco la Cabarrus autentica principessa! I novelli sposi partono immediatamente per la Toscana ove il principe è morto. Sarà il loro viaggio di nozze. Nelle braccia di un uomo che l'adora, nel magnifico paesaggio d'Italia, dopo tante traversie e avventure, Teresia si sente invasa da una grande felicità. Ella è finalmente arrivata in porto?...

Segue: *Alla Corte di Etruria.*

L'OBIETTIVO HA VISTO PER VOI

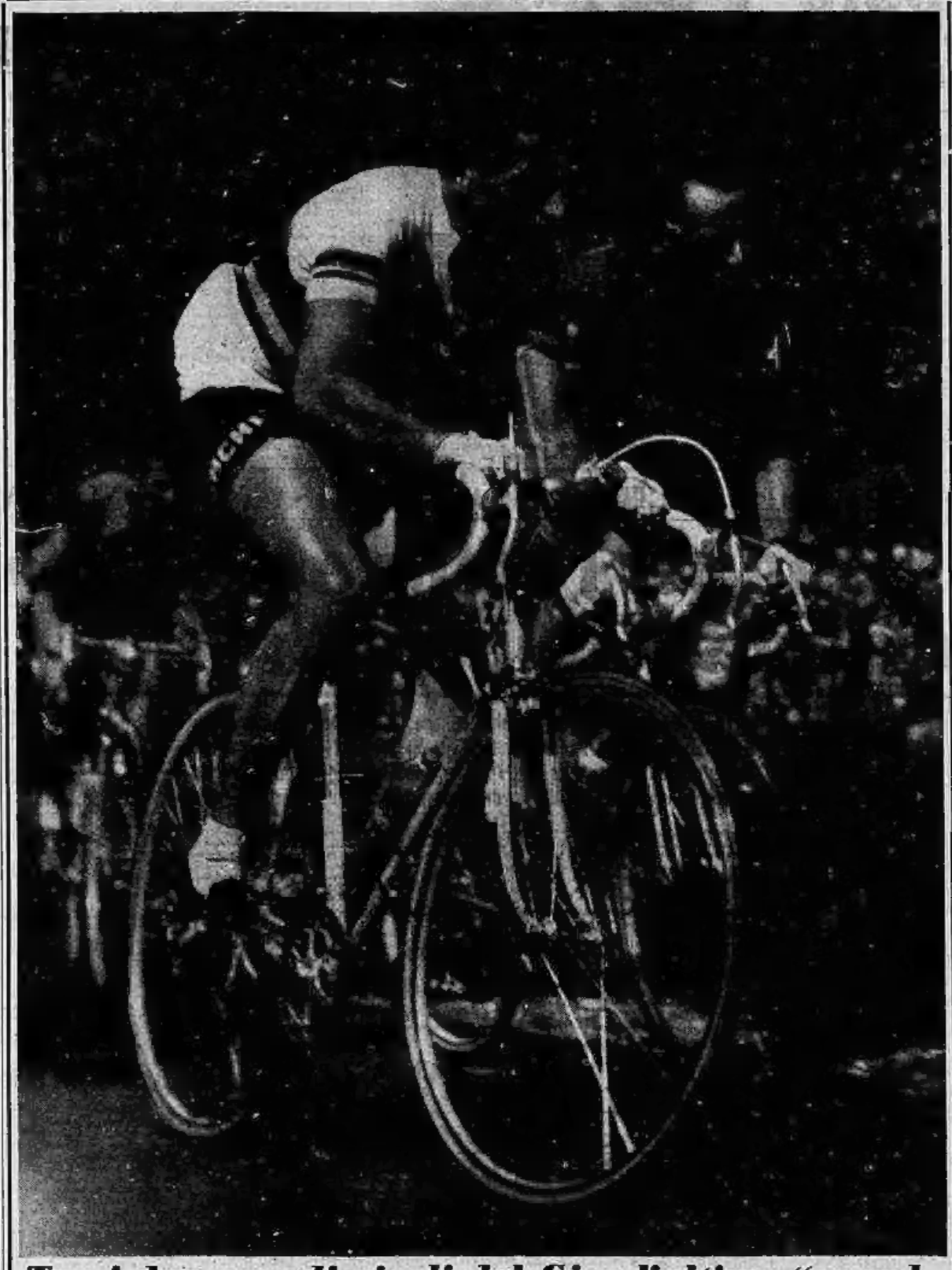

Tra i due grandi rivali del Giro l'ultimo "round,,

Coppi e Koblet, i due grandi del Giro sui quali, fin dalla prima tappa, si sono appuntati gli sguardi dei tifosi. Il campione del mondo e quello elvetico sono stati colti mentre pedalano fianco a fianco.

Nuova acconciatura

Un'acconciatura presentata dall'attrice americana Kim Novak. I capelli sono tagliati di uguale lunghezza e portati uniformemente verso l'alto. La bionda diva apparirà con questa acconciatura in un nuovo film.

Un abito da mare

Un modello torinese per il mare in shantung stampato di vibrati viscosa. I fiori sono tratteggiati a mano in nero-inchiostro e blu-fiordaliso su fondo bianco.

Ezzard Charles cerca di perdere peso

A Montesallo, nello Stato di New York, l'ex-campione del mondo dei pesi massimi Ezzard Charles, spazza della legna e si dedica intensamente al cannottaggio allo scopo di perdere un po' di peso, in vista dell'incontro, fissato per il 17 giugno, che lo opporrà all'attuale detentore del titolo, Rocky Marciano.

PUBBLICITA' ECONOMICA
(Via S. Teresa N. 7)

13 OFF.IMPIEGO e LAV. L. 40 p.p.

(Continua da pag. 5)

DONCELLO persona pratica nuova carteliera. 15 pelli cartoncino. Telefonare 292-760. L6240

OFFRESI lavoro esterno anche in « Cellula Emigrante ». Richiedere: Dadà, casella 79, Bolzano. 9093

13 DOMANDE IMPIEGO L. 20 p.p.

DESIDEROSO rimpiegare diplomato economista, lingue, metallurgia chimica, pratica fiere Marzio e similari; cerca impiego. Scriv. casella Figh, SPI, Torino.

15 FIANZIENI, RAFFE. L. 40 p.p.

CEDESI primaria ditta rappresentanza esclusiva di importantissima industria meccanica nord-americana interessante settore chimico meccanico elettronico alimentare ecc. con fondata installazione rappresentanza. Richiesta 4.000.000. Scrivere casella 91, SPI, via Pariamonto 9, Roma.

19 ANNUNZI VARI L. 40 p.p.

ABBIATE premura Istituto tremendamente informazioni private, premaritali, sorveglianze, Fedinanti, Carlo Alberto 49-51, Telef. 47-374. 262

ABBIGLIAMENTI accertamenti, informazioni prematrimoniali, private, commerciali: Cittadini dell'Ordine, via Cavour 18 sup. Carlo Alberto, telef. 41-100, 532-849. 2317

ACCERTAMENTI, informazioni, indagini, sorveglianze ovunque. Micelli, Cavour 1, Telefonare 532-187. 268

A condizioni ottime, liquidasi vario stock macchine scrivere, addizionatrici, calcolatrici, delle migliori marche. Martinetti 4, Telefonare 41-220. 8097

ATTENZIONE: matrimoniali 67.000, ottime, 25.000, salotti 38.000. Lagrange 18 (cortile). Principe Amedeo 80. 318

BAGNI scaldabagni sanitari nuovissimi. Convenienza assoluta. Bogino 17, cortile. Telefonare 45-088. 10688

CALCOLATRICI, macchine scrivere, ogni tipi. Occasioni varie. Mayo, Rotaio 4.

MACCHINE maglieria, cucire, lavoro assicurato. Relazioni, insegnamento gratuiti. Nervi, Accademia Albertina 42.

MAGLIERISTE ogni vostro interesse interpellatevi per ogni acquisto, Macchine maglieria, cucire. Nervi, Accademia Albertina 42. 8307

MAZZUCCO, macchine maglieria Passoni (Svizzera) silenziosissime, infaticabili: assicurasi, riparazioni, novità gratuite. Santa Teresa 14. 1122

MOBILI a Madama vi cede Rimanenza nuova Lire 100.000; camera matrimoniale 75.000. Via Bertola 6, via Madama 22.

MOBILIFICIO Pio Quinto, via Pio Quinto 10 bis. Telefonare 82-813 vasto assortimento matrimoniali, pranzo, sole, soggiorni 150.000, 135.000, 180.000. Liquidasi pranzo ricaccimento. Novità tinelli, cucine smaltate. Facilitazioni, cambi.

OCCASIONE, per Lire 150.000 vendo macchina maglieria 6 x 78. Tel. 25-248.

OCCASIONE! Liquidasi arredi casa, hotel, piazza Vittorio 4, camere sale mobili, via Garibaldi 4, Telefonare 661-107.

OCCASIONISSIME: macchine scrivere, calcolatrici assortimento. Vendo, affitto, riparo. Augusta, via Cavour 8, 5284

PELLICCERIA artigiana, confezioni, trasformazioni accuratissime. Pellicciaio, Pinerolo, via Pio V 18. Telef. 683-988.

PIANOFORTI, Esposizione, vendita, noleggi, riparazioni, tutte marche, tipi, prezzi. Cucinato, Cairoli 14, Tel. 51-155.

TAPPEZZERIA carta a prezzi eccezionali di fabbrica (anche piccole partite) Inverno autorizzatissimo presso Depositi Unione Fabbricanti, via Lagrange 2. 70116

ZENITH macchina maglieria insuperabile. Rappresentanza per Italia: Nervo, Accademia Albertina 42. 8307

15 FIANZIENI, RAFFE. L. 40 p.p.

CEDESI primaria ditta rappresentanza esclusiva di importantissima industria meccanica nord-americana interessante settore chimico meccanico elettronico alimentare ecc. con fondata installazione rappresentanza. Richiesta 4.000.000. Scrivere casella 91, SPI, via Pariamonto 9, Roma.

19 ANNUNZI VARI L. 40 p.p.

ABBIATE premura Istituto tremendamente informazioni private, premaritali, sorveglianze, Fedinanti, Carlo Alberto 49-51, Telef. 47-374. 262

ABBIGLIAMENTI accertamenti, informazioni prematrimoniali, private, commerciali: Cittadini dell'Ordine, via Cavour 18 sup. Carlo Alberto, telef. 41-100, 532-849. 2317

ACCERTAMENTI, informazioni, indagini, sorveglianze ovunque. Micelli, Cavour 1, Telefonare 532-187. 268

A condizioni ottime, liquidasi vario stock macchine scrivere, addizionatrici, calcolatrici, delle migliori marche. Martinetti 4, Telefonare 41-220. 8097

ATTENZIONE: matrimoniali 67.000, ottime, 25.000, salotti 38.000. Lagrange 18 (cortile). Principe Amedeo 80. 318

BAGNI scaldabagni sanitari nuovissimi. Convenienza assoluta. Bogino 17, cortile. Telefonare 45-088. 10688

CALCOLATRICI, macchine scrivere, ogni tipi. Occasioni varie. Mayo, Rotaio 4.

MACCHINE maglieria, cucire, lavoro assicurato. Relazioni, insegnamento gratuiti. Nervi, Accademia Albertina 42.

MAGLIERISTE ogni vostro interesse interpellatevi per ogni acquisto, Macchine maglieria, cucire. Nervo, Accademia Albertina 42. 8307

MAZZUCCO, macchine maglieria Passoni (Svizzera) silenziosissime, infaticabili: assicurasi, riparazioni, novità gratuite. Santa Teresa 14. 1122

MOBILI a Madama vi cede Rimanenza nuova Lire 100.000; camera matrimoniale 75.000. Via Bertola 6, via Madama 22.

MOBILIFICIO Pio Quinto, via Pio Quinto 10 bis. Telefonare 82-813 vasto assortimento matrimoniali, pranzo, sole, soggiorni 150.000, 135.000, 180.000. Liquidasi pranzo ricaccimento. Novità tinelli, cucine smaltate. Facilitazioni, cambi.

OCCASIONE, per Lire 150.000 vendo macchina maglieria 6 x 78. Tel. 25-248.

OCCASIONE! Liquidasi arredi casa, hotel, piazza Vittorio 4, camere sale mobili, via Garibaldi 4, Telefonare 661-107.

OCCASIONISSIME: macchine scrivere, calcolatrici assortimento. Vendo, affitto, riparo. Augusta, via Cavour 8, 5284

PELLICCERIA artigiana, confezioni, trasformazioni accuratissime. Pellicciaio, Pinerolo, via Pio V 18. Telef. 683-988.

PIANOFORTI, Esposizione, vendita, noleggi, riparazioni, tutte marche, tipi, prezzi. Cucinato, Cairoli 14, Tel. 51-155.

TAPPEZZERIA carta a prezzi eccezionali di fabbrica (anche piccole partite) Inverno autorizzatissimo presso Depositi Unione Fabbricanti, via Lagrange 2. 70116

ZENITH macchina maglieria insuperabile. Rappresentanza per Italia: Nervo, Accademia Albertina 42. 8307

20 AUTOMOBILI L. 40 p.p.

AGA, 1100, nuove condizioni, Aixam, 1100 E, 400 estiere belvedere. Rateazioni, permute, corso Regina 183. 4040

ABBIAMO autotelaio qualsiasi tipo nuovo, occasioni, furgoni, camioncini, giardiniere. Autoagenzia, Sodoni 71 permette rateazioni 18 mesi. Telefono 44-178.

ANTICIPIAMO contanti acquisti autoveicoli, autocarri nuovi occasione, rateando 6-12-18 mesi. Telefonare 86-124.

AURELIA B 10, 400 C, giardinetta, occasioni diverse, permute rateazioni. Giulio Cesare 41. 1527

AUSTIN, Jeep, Studebaker, Dodge, Ford, Chevrolet, GMC, ricambi sempre pronti. Deleco, corso Vittorio 56, telef. 45-901.

AUTOACADEMIA Condor, corso Palestro 4 compera, vende qualsiasi tipo autovetture, lunghe rateazioni. Telef. 50-440.

AUTOAGENZIA Emilio Scioiti, Galliari 38 (corso Massimo d'Azeglio). Telefonare 69-180, grandioso assortimento autoveicoli.

AUTOCARRI qualsiasi tipo, nuove, usate, compro-vendo, permuto, rateazioni 12 mesi. Conti, Saluzzo 118.

AUTOMOBILI Morelli 750 nuova modella « Alger le Car » Km. 18, 4 litri; nuova 2000 6 posti Km. 140; impianto vendita S. Tommaso 32. Telefonare 538-046.

AUTOVEICOLI rateizzati con ampia cauzione, Giulio Cesare 41. Telef. 25-740.

AUTOVEICOLISMO: ampia scelta autovetture moderne perfettissimo prezzi modicissimi. Telefonare 86-186 e 80-836.

AUTOVEICOLO Desiderio Jolanda 1100, 1100 E, Belvedere, 900 C. Telefonare 775-985. 10331

AUTOSALONE Risolo di Bonino, permuta, vende, permuta, compra rateazioni. Michelangelo 32. 7538

MORETTI S. Co. R. A. Officina specializzata riparazione revisione qualsiasi vettura. Riparazioni carrozzeria, verniciatura, lattoneria; perizie mediche. S. Tommaso 32. Telefonare 538-046.

NEW Elo Max in redaggio, vendesi o permutasi con 1100 E. Telefonare 343-331.

PRIVATO vende anche rateizzando Studebaker Champion 1949 ottime condizioni. Telefonare 813-074. 1218

RICAMBI occasioni Fiat, Lancia, Spa, Dodge, Jeep Chevrolet, Assali agricoli, Ingersoll Motor. Telefonare 60-206.

25 CICLI MOTO SPORT L. 40 p.p.

ABBIAMO Gilera Upi Mondial: 160 Sogno, 125.000; 160 Sport, 243.000, ecc. Acquistando da prima agenzia diretta, spedizione nazionale, funzionamento perfetto, garanzia assistenza uffici. Giulio Cesare 214. Telef. 22-456; via Bafiati 18. Telefonare 327-622. 5468

ACCERTARSI del buon funzionamento della Moto che intendete acquistare prima di acquistare la « Mondial » 160 Sogno, 160 sport, 200 Lemo (vincitrice Giro d'Italia 1954) dal concessionario diretto: Dorato via Principe Tommaso 2. 8123

AGENZIA Moto Asiatia. Lambretta consegna, cambi, facilitazioni. Sedoli grandi aziende. Pasquero, Principe Amedeo 11.

AGENZIA Lambretta, concessionario Motori Guzzoni, rimorchietti Rinoli per scooters. Cavalieri, Brenta 13. Tel. 20-503.

AQUILOTTO Rinochi Moto, bicicletta Bianchi rateazioni. Concessionario direttore: Bosco, Belle Arene 19. 2561

DELFINO, Motom 48 cc. Ultimi tipi, grandi ribassi. Facilitazioni pagamento. Molegnago, Bove 9. Tel. 21-955, 585-781.

DUCATI, Economia, comfort, eleganza. Un modello per tutti; 98.° 98 Sport, 65 T. 69. Rateazioni sino a 18 mesi, anticipo lire 10.000 presso tutte le Agenzie del Piemonte. Rateazioni. Tradeni 78.

LAMBRETTA. L'accoppiamento pistone monocilindrico. Tipi F.D.L.D., forniscesi con cambio. Prenotazioni. Rateazioni. Nuova. Morelli, 3. Tommaso 28. Telefono 538-085. T0942

LAMBRETTA provetelevi presso A. Wolf e C., Commissionario diretto via Tirreno 11, Telefoni 680-348, 64-952.

LAMBRETTA Mondial, Laverda, Meccanico, Ferodi, Assolon Pavesa 32. Telefonare 70-544. B4687

MOSQUITO, modello 49 cc. 3ª serie) pronto Triennale 50.000. Agente generale: Rizzo, Rivarolo 64. 3725

MSU commando 100 cc. e 125 cc., motocarrozzate via Bove 3. Torino. 4206

MSU, consegna 200 cc. motocarrozzate, via Bove 3 Torino. 4206

MSU, La marca del records, nuovo modello commando 150 cc. motocarrozzate, via Bove 3. Torino. 4206

SOSTITUITE cantarana motocicletta con chiaro bauer, polmin come 1950. Brillante incidente, Da Lazi, corso Vittorio 36.

VELOSOLEX, motorizzato modello 1954, 49 cc. Vendite, ricambi, stazione servizio Velosolex, corso Tragani 6-A, Torino. Telefono 70-417. F7706

VESPA consegna [illegible] Marcel, cambi, rateazioni, accessori. Unione Goriziana 163. Telefono 386-635.

VESPA, consegna immediata. Sia Agenzia Piaggio, Torino, via Fabro 10 angolo via Berbera 38. Telefono 80-363. Rateazioni, condizioni speciali Piaggio.

VESPA-LAMBRETTA, conveniente, noleggio anche Lambretta. Telef. 60-771. Via Bezzano 43. 3833